

令和6年度

千葉県造血幹細胞移植推進協議会資料

千葉県健康福祉部薬務課

目 次

	ページ
1 造血幹細胞移植推進事業実施状況	1
2 骨髄バンク事業の現状	4
3 千葉県における骨髄提供希望者の登録状況について	1 1
4 さい帯血バンク事業の現状	1 3
5 令和7年度造血幹細胞移植推進事業実施計画（案）	1 4
6 骨髄バンクドナー登録受付窓口	1 6
7 千葉県造血幹細胞移植推進協議会設置要綱	1 7
8 令和6年度千葉県造血幹細胞移植推進協議会委員名簿	1 8

1 造血幹細胞移植推進事業実施状況（令和6年度）

事業名及び実施内容等

1 普及啓発事業

(1) ポスター・パンフレット・リーフレットの作成、配布

ア 骨髄バンク推進月間（10月）に、県の各機関、市町村等に、（公財）日本骨髄バンク作成のポスター・パンフレットの配布、掲示を依頼

（ポスター 610部、『ギフトオブライフ』4,050部）

イ リーフレット『あなたも骨髄バンクに登録しませんか』を35,000部作成し、市町村にて行う成人の日等式典（1月）での配布、窓口等での広報啓発を依頼

ウ 学校及び県内関係団体に、日本赤十字社作成の啓発資材の配布（5月）
（パンフレット（3種類）計15,650部）

※学校配布先詳細：小学校(762校)、中学校(393校)、高等学校(208校)、
大学(40校 51キャンパス)、短大(9校)、専修学校(82校)

エ 上記以外資材の配付

パンフレット『BANK!BANK! vol.30』	約2,300部	7月配付
『BANK!BANK! vol.31』	約2,300部	10月配付
『BANK!BANK! vol.32』	約2,300部	2月配付

※配付先：市町村、保健所、大学、短大、専修学校

オ 駅貼りポスター等の実施

- ・骨髄バンク啓発ポスターを作成し、県内18駅に掲示
（令和7年2月1日から令和7年2月28日までの期間のうち各駅14日間）
- ・ポスターを県内郵便局及び関係機関（市町村、保健所、病院、高等学校、大学、短大、専修学校等）に配布



(2) 各種広報媒体による広報啓発

ア ラジオ bay fm 「サタデー・ブレイキング・モーニング」10/12 放送

イ 千葉テレビ「ちば朝ライブ モーニングこんぱす」10/4 放送

ウ 県民だより

4月号掲載（「あなたにしか救えないいのちがあります」
骨髄バンクへのドナー登録にご協力を！）

10月号掲載（骨髄バンク推進月間）

1月号掲載（特集：HERO is YOU ドナーは命を救うヒーロー）

エ 千葉県医師会広報誌「ミレニアム」92号（3月掲載予定）

オ 千葉県公式X（旧 Twitter）10/1 投稿

カ youtube 動画広告 10/1～11/19

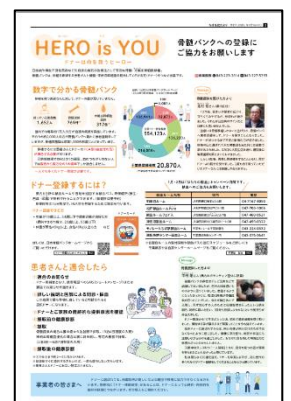

(3) ドナー休暇制度の普及啓発

- ア 県内経済団体宛て、骨髄移植ドナー休暇制度の整備について依頼及びリーフレット『あなたも骨髄バンクに登録しませんか』の配布（3月頃予定）
- イ 千葉県中小企業団体中央会 理事会 5/17
- ウ ラジオ bay fm 「サデイ・ブレッシング・モーニング」10/12 放送
- エ 千葉テレビ「ちば朝ライブ モーニングこんぱす」10/4 放送
- オ 県民だより 10月号掲載、1月号掲載

2 骨髄提供希望者登録推進事業

(1) 目的

献血ルーム及び保健所（健康福祉センター）において骨髄提供希望者の確保を図ることを目的に、登録受付業務を実施する。

(2) 実施状況

登録者数（R6年4月～R6年12月）：457名

モノレールちば駅献血ルーム 123名、柏献血ルーム 82名、津田沼献血ルーム 77名、
運転免許センター献血ルーム 41名、献血ルームフェイス 73名、
松戸献血ルーム Pure 57名、印旛保健所（印旛健康福祉センター）2名、
長生保健所（長生健康福祉センター）2名

(3) 事業内容

常設施設における骨髄提供希望者の登録と採血

3 移動献血併行型骨髄提供希望者登録推進事業

(1) 目的

骨髄提供希望者の確保を図るため、千葉県赤十字血液センターで実施している移動採血の場において、献血協力団体の協力を得ながら、献血と併行して骨髄提供希望者の登録会を実施する。

(2) 実施状況

移動採血の場における登録者数（R6年4月～R6年12月）：77か所、191回、708名

※献血併行型登録会としては、他に、5か所の献血ルーム（運転免許センター献血ルームを除く）において133回、562名に登録いただいた。

※献血併行型登録会ではない移動採血では、16か所、18名に登録いただいた。

(3) 事業内容

1会場において献血が行われている会場における骨髄提供希望者の登録と採血

4 骨髄等移植におけるドナー支援事業

(1) 目的・概要

骨髄・末梢血幹細胞（骨髄等）移植を促進するため、骨髄等を提供したドナー本人やそのドナーに骨髄移植時の入院等のためドナー休暇を与えた事業所に対して市町村が助成した場合に、その1/2を補助する。

(2) 市町村の実施状況（R7年1月末現在）

全54市町村において助成事業創設済。

(3) 提供中止者に係る県の要綱改正

令和6年6月19日に県補助金交付要綱を改正（令和6年4月1日適用）し、補助対象となるドナーの定義について、骨髄等の提供を完了した者だけでなく、骨髄等の提供に係る最終同意を行った後、患者都合等により提供が中止になった者（提供中止者）も含めることとした。

(4) 提供中止者に係る市町村の要綱改正状況

令和6年9月時点で17市町村が要綱改正済み。

5 骨髄ドナー登録説明員養成講座の実施

(1) 目的

県内のドナー登録会の開催回数を増加させ、新規ドナー登録者を確保していくために、県内で活動できる骨髄ドナー登録説明員の養成講座を実施する。

(2) 実施状況

(参考) 昨年度実施状況

実施日 令和6年12月13日（金）

実施日 令和5年12月6日（水）

会場 千葉県教育会館608会議室

会場 千葉県教育会館608会議室

受講者 10名

受講者 8名

6 造血幹細胞移植推進協議会の開催

(1) 目的

造血幹細胞移植に関する理解と骨髄等提供者の確保を図り、骨髄バンク事業の円滑な推進について協議するとともに、関係者間相互の連絡調整を図るため開催する。

(2) 開催状況

令和7年2月25日（火） Web開催（Zoom）

7 造血幹細胞移植推進協議会臍帯血移植検討部会の開催

(1) 目的

本県における臍帯血移植推進に当たっての必要な協議を行うため開催する。

(2) 開催状況

未実施

骨髄バンク事業の現状(2024年12月末現在)【速報値】

1. 提供希望者(ドナー)登録現在数 562,867人

月	2022年度		2023年度		2024年度	
	月間	登録者数	月間	登録者数	月間	登録者数
4月	2,930	538,098	3,358	545,422	3,486	555,442
5月	2,798	538,501	2,772	545,870	3,026	556,160
6月	2,673	539,017	2,948	546,679	3,091	557,148
7月	3,243	539,094	2,985	547,318	2,950	557,805
8月	2,822	540,451	2,671	547,708	2,599	558,241
9月	2,862	541,220	3,225	548,691	2,828	558,988
10月	3,840	542,926	3,990	550,559	4,878	561,673
11月	3,072	543,957	3,772	552,309	3,478	563,116
12月	2,751	543,694	3,121	552,810	2,735	562,867
1月	2,582	543,821	3,072	553,446		
2月	2,647	544,334	2,654	553,895		
3月	2,287	544,305	2,544	554,123		
年度計	34,507		37,112		29,071	

- ※ 数値は速報値のため、前月および次月値と異なる場合があります。
- ※ 「月間」は、新規登録者数を示します。
- ※ 「登録者数」は、登録を取り消された方の数を除いた現在有効登録者数を示します。
- ※ 「年度計」は、新規登録者数の単年度計を示します。

2. HLA 適合患者・ドナーの状況

患者の状況		ドナーの状況	
患者登録数(累計)	70,369人	登録受付ドナー数(累計)	988,165人
患者登録現在数	1,711人	ドナー登録現在数	562,867人
(うち国内登録患者現在数)	1,159人	HLA 適合報告ドナー数	392,554人
HLA 適合患者数(累計)	55,974人		

- ※ 患者登録現在数は、患者登録数(累計)から登録取消された患者数および移植実施患者数を引いた数です。
- ※ HLA 適合とは、HLA 型のA 座・B 座・DR 座の6 抗原のうち5 抗原以上が一致あるいは非常に類似している抗原であることを指しています。
- ※ 2012年7月より、HLA 適合報告ドナー数は複数回適合したドナーの数を差し引いた実適合ドナー数を表示しています。

3. 非血縁者間国内採取実施数 29,236 件

月	2022年度		2023年度		2024年度	
	月間	累計	月間	累計	月間	累計
4月	93	26,421	89	27,472	88	28,563
5月	86	26,507	96	27,568	88	28,651
6月	100	26,607	109	27,677	80	28,731
7月	89	26,696	107	27,784	86	28,817
8月	87	26,783	76	27,860	92	28,909
9月	89	26,872	96	27,956	86	28,996
10月	91	26,963	90	28,046	97	29,092
11月	75	27,038	85	28,131	87	29,179
12月	67	27,105	79	28,210	57	29,236
1月	71	27,176	80	28,290		
2月	89	27,265	101	28,391		
3月	118	27,383	84	28,475		
年度計	1,055		1,092		761	

- ※ 「1. 提供希望者登録現在数」、「3. 非血縁者間国内採取実施数」は2023年6月資料から直近3年間のデータを記載させていただくこととなりました。これまでの全データはホームページでご確認ください。
- ※ 提供希望者登録現在数のデータは1992年1月から開始、非血縁者間採取実施数のデータは1993年1月から開始となっています。

【提供希望者】都道府県別登録者数(2024年12月末現在)

	血液センター登録数			登録者数			登録対象年齢人口における登録者数	
	12月登録数	12月取消数	純増数	総数	18～19歳	20～54歳 A	20～54歳 人口(千人) B	対象人口千人当り における登録者(人) A/B
北海道	88	99	▲ 11	16,011	72	15,939	2,045	7.80
青森	61	50	▲ 11	10,857	118	10,739	455	23.58
秋田	4	16	▲ 12	2,473	5	2,468	326	7.56
岩手	12	20	▲ 8	3,053	5	3,048	444	6.87
宮城	75	104	▲ 29	19,476	84	19,392	960	20.20
山形	33	40	▲ 7	8,564	37	8,527	384	22.19
福島	69	82	▲ 13	14,052	80	13,972	702	19.89
茨城	35	56	▲ 21	8,117	39	8,078	1,202	6.72
栃木	19	95	▲ 76	17,056	34	17,022	807	21.09
群馬	74	40	▲ 34	7,468	169	7,299	798	9.15
埼玉	121	143	▲ 22	28,267	204	28,063	3,311	8.48
千葉	149	108	▲ 41	21,868	233	21,635	2,800	7.73
東京	369	419	▲ 50	71,738	592	71,146	6,911	10.30
神奈川	142	160	▲ 18	30,335	537	29,798	4,215	7.07
新潟	30	65	▲ 35	8,570	29	8,541	834	10.24
山梨	5	13	▲ 8	2,075	5	2,070	322	6.43
長野	21	26	▲ 5	5,261	14	5,247	799	6.57
富山	22	23	▲ 1	4,717	38	4,679	411	11.39
石川	19	23	▲ 4	4,577	41	4,536	459	9.88
福井	5	17	▲ 12	1,979	3	1,976	301	6.55
岐阜	64	30	▲ 34	6,618	130	6,488	800	8.11
静岡	51	62	▲ 11	9,230	28	9,202	1,483	6.20
愛知	88	120	▲ 32	21,490	150	21,340	3,401	6.27
三重	17	27	▲ 10	4,237	23	4,214	727	5.80
滋賀	58	46	▲ 12	8,454	125	8,329	609	13.67
京都	72	79	▲ 7	20,008	178	19,830	1,059	18.73
大阪	330	217	▲ 113	39,340	465	38,875	3,934	9.88
兵庫	134	108	▲ 26	20,620	224	20,396	2,282	8.94
奈良	48	23	▲ 25	5,756	46	5,710	521	10.96
和歌山	25	34	▲ 9	5,776	41	5,735	352	16.30
鳥取	8	15	▲ 7	2,661	58	2,603	208	12.53
島根	22	28	▲ 6	5,592	59	5,533	242	22.91
岡山	28	64	▲ 36	9,547	114	9,433	763	12.37
広島	78	57	▲ 21	11,287	97	11,190	1,148	9.75
山口	3	22	▲ 19	3,688	50	3,638	497	7.32
徳島	5	12	▲ 7	2,361	6	2,355	273	8.62
香川	38	19	▲ 19	4,402	20	4,382	383	11.44
愛媛	11	30	▲ 19	5,380	33	5,347	508	10.54
高知	21	12	▲ 9	4,173	47	4,126	252	16.38
福岡	54	116	▲ 62	23,536	125	23,411	2,181	10.73
佐賀	27	19	▲ 8	5,793	40	5,753	311	18.51
長崎	21	42	▲ 21	7,196	53	7,143	476	15.01
熊本	98	43	▲ 55	11,182	232	10,950	660	16.58
大分	5	15	▲ 10	3,793	2	3,791	427	8.88
宮崎	28	33	▲ 5	5,164	20	5,144	394	13.04
鹿児島	34	26	▲ 8	4,856	23	4,833	581	8.32
沖縄	14	86	▲ 72	24,213	172	24,041	638	37.66
全国	2,735	2,984	▲ 249	562,867	4,900	557,967	53,603	10.41

※数値は速報値のため、前月および次月数値と若干異なる場合があります。

※血液センター登録数は、ドナー居住地域別ではなく、血液センター所在地域別に集計しています。

※血液センター登録数の今月分は、新規登録者数を示します。

※血液センター登録数の取消数は、年齢超過などによる登録取消者数を示します。

※血液センター登録数の純増数は、登録数から取消数を差し引いた人数を示します。

※血液センター登録数の登録者数の総数は、18歳から54歳までの登録者現在数を示します。

※血液センター登録者累計数は、988,165名となります。

※20～54歳人口は、2023年1月1日住民基本台帳年齢階級別人口[都道府県別] (e-Stat/政府統計ポータルサイトより) を使用して計算したものです。

※18歳および19歳の単独での人口は公表されていないため、20歳から54歳の人口で計算しています。

日本骨髄バンク:03-5280-8111(平日9時～17時30分)

【移植希望者】都道府県別登録者数(2024年12月末現在)

1. 都道府県別登録状況

都道府県名	累計登録	現在登録
北海道	2,636	38
青森県	412	13
秋田県	371	12
岩手県	442	10
宮城県	921	29
山形県	411	13
福島県	766	23
茨城県	1,147	23
栃木県	925	19
群馬県	867	20
埼玉県	3,252	81
千葉県	2,739	63
東京都	5,803	132
神奈川県	3,514	76
新潟県	800	11
山梨県	339	4
長野県	970	21
富山県	552	9
石川県	592	9
福井県	309	5
岐阜県	807	9
静岡県	1,484	34
愛知県	3,430	63
三重県	773	15
滋賀県	634	15
京都府	1,288	29
大阪府	4,293	111
兵庫県	2,411	54
奈良県	618	10
和歌山県	526	7
鳥取県	320	0
島根県	473	5
岡山県	956	20
広島県	1,301	8
山口県	476	6
徳島県	354	15
香川県	577	14
愛媛県	648	10
高知県	354	4
福岡県	2,630	54
佐賀県	325	3
長崎県	462	7
熊本県	578	9
大分県	699	11
宮崎県	525	10
鹿児島県	856	14
沖縄県	496	11
国内合計	56,062	1,159
海外	14,307	552
合計	70,369	1,711

2. 年齢別登録状況

年齢	累計登録数			現在登録数		
	国内	海外	合計	国内	海外	合計
0～5歳	2,836	1,340	4,176	51	25	76
6～15歳	4,961	2,053	7,014	70	60	130
16～25歳	6,240	2,019	8,259	69	39	108
26～35歳	6,887	2,023	8,910	82	57	139
36～45歳	9,098	2,151	11,249	136	50	186
46～55歳	11,044	2,252	13,296	238	89	327
56～65歳	12,296	1,886	14,182	365	131	496
66歳以上	2,700	583	3,283	148	101	249
合計	56,062	14,307	70,369	1,159	552	1,711

3. 疾患別登録状況

疾患名	累計登録数			現在登録数		
	国内	海外	合計	国内	海外	合計
急性骨髄性白血病	18,512	4,692	23,204	410	211	621
急性リンパ性白血病	10,970	2,865	13,835	204	70	274
慢性骨髄性白血病	3,483	964	4,447	26	13	39
骨髄異形成症候群	8,928	1,626	10,554	247	103	350
その他の白血病	2,469	141	2,610	41	2	43
骨髄増殖性疾患(MPD)	744	285	1,029	21	26	47
リンパ系悪性腫瘍(LBL含む)	5,618	1,174	6,792	82	48	130
※形質細胞性腫瘍	639	212	851	3	1	4
固形腫瘍	29	17	46	0	0	0
再生不良性貧血	2,976	1,410	4,386	68	37	105
発作性夜間血色素尿症(PNH)	27	31	58	4	1	5
先天性造血障害	197	326	523	11	24	35
EBV感染関連	349	7	356	7	1	8
血球貧食症候群(HPS),(LCH)	139	123	262	2	4	6
先天性代謝異常	269	92	361	6	2	8
原発性免疫不全症	541	294	835	13	7	20
その他	172	48	220	14	2	16
合計	56,062	14,307	70,369	1,159	552	1,711

※登録疾患の表示方法が変更となり、これまでの多発性骨髄腫を形質細胞性腫瘍と表示しています。

【移植患者・提供者】都道府県別実施者数(2024年12月末現在)

(移植数 29,418件、採取数 29,440件)

	患者居住地	移植数	提供者居住地	採取数
北海道	1,413	1,414	1,503	1,497
青森県	178	139	255	244
秋田県	200	201	171	195
岩手県	187	161	204	198
宮城県	392	407	624	723
山形県	219	176	240	177
福島県	376	261	418	366
茨城県	600	392	593	550
栃木県	490	551	567	449
群馬県	483	419	345	337
埼玉県	1,811	1,073	1,470	918
千葉県	1,376	936	1,267	1,103
東京都	2,998	5,169	3,129	4,470
神奈川県	1,762	1,467	1,956	1,559
新潟県	383	371	570	529
山梨県	193	70	159	137
長野県	548	491	398	387
富山県	292	296	273	265
石川県	315	362	354	442
福井県	160	56	193	115
岐阜県	385	108	454	159
静岡県	828	714	736	731
愛知県	1,710	2,353	1,695	2,035
三重県	378	242	361	317
滋賀県	345	242	390	265
京都府	678	829	879	903
大阪府	2,192	2,437	1,666	2,128
兵庫県	1,177	965	1,249	1,069
奈良県	294	241	312	225
和歌山県	271	201	252	183
鳥取県	177	168	181	205
島根県	259	220	303	278
岡山県	531	773	548	736
広島県	807	827	727	700
山口県	259	146	320	235
徳島県	199	183	160	148
香川県	320	223	234	192
愛媛県	409	422	284	310
高知県	203	134	177	133
福岡県	1,354	1,800	1,378	1,711
佐賀県	184	25	239	158
長崎県	249	180	270	258
熊本県	306	286	406	389
大分県	371	320	289	287
宮崎県	239	140	210	179
鹿児島県	382	371	311	341
沖縄県	236	157	516	300
国内合計	29,119	29,119	29,236	29,236
海外	299	299	204	204

都道府県名	登録者数			登録 延長数	取消数		保留数	保留理由				年齢別登録者数					
	当月	総数	登録実数		当月	総数		住所不明	本人申告	調整結果	その他	10代	20代	30代	40代	50代	
	()																
北海道	63	(4)	35,575	15,991	19	83	19,584	4,937	4,155	212	563	7	73	1,294	2,971	7,828	3,825
青森県	49	(3)	16,538	10,865	2	41	5,673	2,632	2,012	96	524	0	106	2,376	3,115	3,617	1,651
岩手県	15	(1)	6,109	3,052	3	16	3,057	662	492	38	131	1	6	295	661	1,385	705
宮城県	82	(3)	32,422	19,455	12	103	12,967	5,483	4,390	191	900	2	75	3,175	5,436	7,061	3,708
秋田県	6	(0)	5,503	2,467	2	12	3,036	655	514	16	123	2	5	215	500	1,230	517
山形県	21	(0)	14,799	8,545	4	40	6,254	2,119	1,561	77	480	1	32	1,090	2,329	3,442	1,652
福島県	20	(0)	27,400	14,014	5	58	13,386	4,386	3,481	105	798	2	75	1,257	3,770	6,013	2,899
茨城県	28	(1)	15,824	8,106	6	39	7,718	1,969	1,426	105	435	3	40	796	1,957	3,403	1,910
栃木県	21	(0)	28,462	17,003	3	74	11,459	4,895	3,659	196	1,036	4	30	1,970	5,335	6,250	3,418
群馬県	32	(0)	12,091	7,459	3	41	4,632	1,230	766	73	391	0	146	1,426	1,657	2,664	1,566
埼玉県	119	(21)	47,474	28,220	9	166	19,254	7,259	5,444	313	1,493	9	204	3,909	8,005	10,143	5,959
千葉県	164	(10)	35,231	21,928	10	104	13,303	4,480	3,223	225	1,030	2	222	4,155	4,994	8,005	4,552
東京都	296	(24)	126,987	71,739	52	295	55,248	19,596	15,357	1,042	3,176	21	568	13,214	16,847	27,388	13,722
神奈川県	131	(4)	51,208	30,303	8	163	20,905	6,443	4,727	366	1,346	4	476	6,682	6,036	10,669	6,440
新潟県	24	(3)	18,740	8,553	8	41	10,187	1,964	1,493	103	365	3	30	843	1,733	3,861	2,086
富山県	25	(3)	8,502	4,718	3	24	3,784	811	540	34	237	0	37	1,047	947	1,695	992
石川県	23	(0)	9,107	4,578	4	22	4,529	1,026	742	51	232	1	40	524	983	1,973	1,058
福井県	4	(0)	4,355	1,967	3	16	2,388	400	273	26	100	1	2	150	387	881	547
山梨県	1	(0)	4,257	2,064	3	12	2,193	464	349	27	87	1	4	142	458	923	537
長野県	21	(2)	9,653	5,252	8	30	4,401	889	600	54	233	2	15	692	1,100	2,168	1,277
岐阜県	35	(2)	11,806	6,619	1	34	5,187	1,082	668	67	347	0	124	1,308	1,422	2,456	1,309
静岡県	40	(0)	18,865	9,215	6	55	9,650	1,848	1,232	117	496	3	23	1,047	1,951	3,907	2,287
愛知県	101	(9)	42,197	21,464	17	127	20,733	4,464	3,049	297	1,112	6	144	3,223	4,981	8,334	4,782
三重県	9	(0)	9,541	4,233	3	13	5,308	947	649	66	230	2	22	372	931	1,899	1,009
滋賀県	74	(15)	13,063	8,495	1	33	4,568	1,674	1,067	65	540	2	129	2,405	1,856	2,632	1,473

都道府県名	登録者数			登録延長数	取消数		保留数	保留理由				年齢別登録者数					
	当月	総数	登録実数		当月	総数		住所不明	本人申告	調整結果	その他	10代	20代	30代	40代	50代	
	()																
京都府	122	(20)	35,505	20,061	6	69	15,444	6,282	4,909	249	1,122	2	185	3,573	5,898	6,927	3,478
大阪府	269	(32)	62,677	39,447	15	162	23,230	8,194	5,707	403	2,079	5	454	10,035	8,996	12,722	7,240
兵庫県	40	(4)	37,522	20,566	5	94	16,956	5,440	4,000	212	1,224	4	214	3,404	4,991	7,548	4,409
奈良県	51	(4)	9,292	5,776	0	31	3,516	1,045	630	57	358	0	49	1,226	1,449	1,950	1,102
和歌山県	24	(1)	10,307	5,770	1	30	4,537	1,408	1,009	53	346	0	36	1,154	1,516	1,881	1,183
鳥取県	3	(0)	4,912	2,649	1	15	2,263	606	444	36	126	0	52	440	599	1,068	490
島根県	37	(2)	9,233	5,603	4	26	3,630	1,239	882	57	300	0	59	1,085	1,392	2,062	1,005
岡山県	49	(28)	16,993	9,550	4	46	7,443	2,284	1,719	101	462	2	136	2,306	2,025	3,356	1,727
広島県	45	(2)	20,222	11,278	10	54	8,944	2,364	1,787	96	477	4	93	2,000	2,495	4,104	2,586
山口県	9	(0)	7,224	3,683	3	14	3,541	859	650	31	178	0	48	692	807	1,401	735
徳島県	9	(0)	4,501	2,357	2	13	2,144	551	408	23	119	1	5	226	603	999	524
香川県	32	(2)	7,084	4,418	1	16	2,666	819	569	40	210	0	21	673	1,018	1,823	883
愛媛県	7	(0)	10,166	5,363	4	24	4,803	1,554	1,206	77	271	0	31	796	1,082	2,217	1,237
高知県	19	(6)	6,668	4,176	0	16	2,492	1,210	1,013	40	157	0	50	720	1,242	1,462	702
福岡県	43	(1)	41,796	23,470	10	109	18,326	7,384	5,978	269	1,133	4	114	2,566	6,277	9,360	5,153
佐賀県	30	(1)	9,609	5,805	3	18	3,804	1,391	1,059	48	283	1	39	898	1,572	2,223	1,073
長崎県	22	(4)	12,404	7,190	1	28	5,214	2,260	1,846	69	344	1	50	897	1,972	2,807	1,464
熊本県	131	(18)	16,402	11,262	1	51	5,140	2,494	1,839	99	555	1	229	3,110	2,723	3,675	1,525
大分県	7	(0)	7,180	3,786	2	14	3,394	1,313	1,139	34	140	0	2	251	1,314	1,512	707
宮崎県	17	(0)	8,562	5,160	1	21	3,402	1,308	987	66	255	0	16	666	1,194	2,216	1,068
鹿児島県	23	(0)	9,062	4,854	0	25	4,208	1,214	972	52	189	1	22	558	1,178	2,064	1,032
沖縄県	9	(0)	37,537	24,149	3	73	13,388	9,396	7,770	214	1,408	4	148	6,599	6,762	7,758	2,882
全国合計	2,402	(230)	990,567	562,678	272	2,591	427,889	142,930	108,392	6,288	28,141	109	4,681	97,482	137,467	210,962	112,086

令和7年1月末現在

- ： 当月中に登録したドナー登録者の数
- ： 当月登録者のうち、20才未満の数
- ： 当月末現在のドナー登録者総数
- ： 登録者総数から 取消総数を差し引いたドナー登録者実数
- ： 当月中に登録年齢を延長したドナー登録者数
- ： 当月中に登録を取り消した数
- ： 当月末現在の取消総数
- ： の登録者実数のうち、保留の数
- ： 保留理由別の数
- 住所不明：転居等により連絡がとれない、本人申告：本人からの申し出、調整結果：コーディネーション終了時に保留、その他：前記以外の理由
- ： のドナー登録者実数の年代別の数（速報値であることから、年代別の数の合計が と一致しない場合がある）

年齢別・男女別 ドナー登録者現在数（2024年12月末現在）

現在年齢	登録者数 (男性)	登録者数 (女性)	合計
18歳	497	520	1,017
19歳	1,942	1,941	3,883
20歳	2,999	2,763	5,762
21歳	3,592	3,491	7,083
22歳	3,878	4,092	7,970
23歳	4,206	4,493	8,699
24歳	4,929	5,330	10,259
25歳	5,350	5,857	11,207
26歳	5,430	6,174	11,604
27歳	5,562	6,391	11,953
28歳	5,432	6,038	11,470
29歳	5,273	5,996	11,269
30歳	5,712	6,318	12,030
31歳	5,409	6,182	11,591
32歳	5,725	6,455	12,180
33歳	5,983	6,534	12,517
34歳	6,333	6,737	13,070
35歳	6,667	6,948	13,615
36歳	7,025	7,634	14,659
37歳	7,537	7,987	15,524
38歳	7,817	8,048	15,865
39歳	7,830	8,439	16,269
40歳	8,536	9,023	17,559
41歳	8,776	9,242	18,018
42歳	8,769	9,548	18,317
43歳	9,270	9,682	18,952
44歳	9,826	10,256	20,082
45歳	10,542	10,846	21,388
46歳	11,323	11,439	22,762
47歳	11,742	12,079	23,821
48歳	12,471	12,426	24,897
49歳	13,061	12,549	25,610
50歳	13,898	13,429	27,327
51歳	11,953	10,618	22,571
52歳	11,551	10,496	22,047
53歳	10,955	9,877	20,832
54歳	10,273	8,915	19,188
不詳	0	0	0

年代	登録者数	割合
10代	4,900	1%
20代	97,276	17%
30代	137,320	24%
40代	211,406	38%
50代	111,965	20%
計	562,867	100%

3 千葉県における骨髄提供希望者の登録状況について

(1) 骨髄提供希望者数の推移

(単位：人)

		R2	R3	R4	R5	R6
印旛保健所（印旛健康福祉センター）		1	0	0	7	2
長生保健所（長生健康福祉センター）		0	0	0	1	0
君津保健所（君津健康福祉センター）		1	0	6	5	2
千葉県赤十字血液センター登録課	モルレルちば駅血ルーム	151	135	160	164	123
	柏献血ルーム	92	86	91	100	82
	津田沼献血ルーム	73	89	82	78	77
	運転免許センター献血ルーム	64	69	68	46	41
	献血ルームフェイス	85	91	90	113	73
	松戸献血ルームPure	53	57	78	79	57
	その他	519	814	1,529	1,528	1,288
計		1,039	1,341	2,104	2,121	1,745
登録者数		18,197	18,682	19,756	20,870	21,868
全国登録者数		530,953	537,820	544,305	554,123	562,867

* 登録者数は、各年度末における人数であるが、登録者の年齢条件の上限が54歳であるため、55歳になると登録から削除されている。

* 令和6年度は、令和6年12月末までの合計

(2) 献血併行型骨髄ドナー登録会の実施状況

年度	開催箇所数	開催回数	登録者数
R2	61	161	492
R3	66	224	790
R4	107	338	1,481
R5	95	404	1,506
R6	82	342	1,270

* 令和6年度は、令和6年12月末までの合計

(3) 年代別新規登録者の状況

年度	10代	20代	30代	40代	50代	不明	計
R4	168人 (8.0%)	592人 (28.1%)	508人 (24.1%)	620人 (29.5%)	216人 (10.3%)	0人	2,104人 (100%)
R5	201人 (13.3%)	524人 (34.8%)	328人 (21.8%)	354人 (23.5%)	92人 (6.1%)	7人 (0.5%)	1,506人 (100%)
R6	171人 (13.5%)	494人 (38.9%)	266人 (20.9%)	260人 (20.5%)	79人 (6.2%)	0人	1,270人 (100%)

* 令和6年度は、令和6年12月末までの合計

* 令和5年度及び令和6年度は、献血併行型骨髄ドナー登録会の新規登録者のみ計上

参考資料

(1) 県内の登録受付窓口別登録数の推移

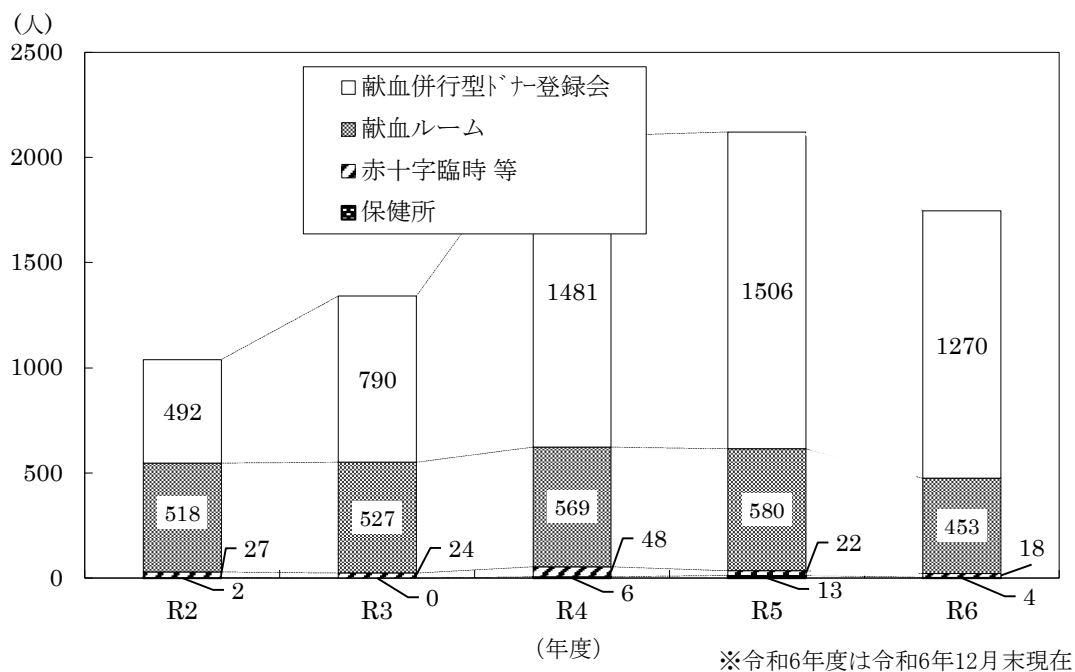

(2) 関東近都県の登録受付窓口設置状況

(R7年1月末現在)

	保健所	献血ルーム
東京都	1	13(12)
神奈川県	3	7(7)
埼玉県	0	7(7)
千葉県	3	6(6)

※()内は土・日・祝日受付の献血ルーム

(3) 令和6年度近都県の年代別新規登録割合の状況(令和6年12月末現在)

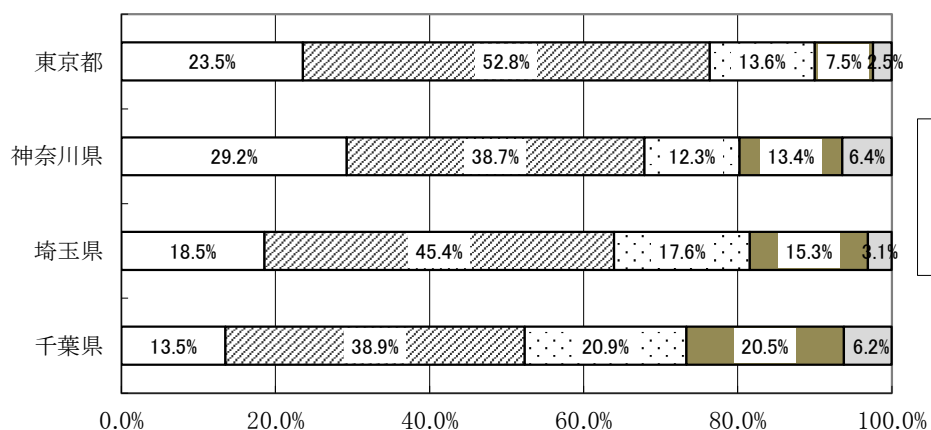

4 さい帯血バンク事業の現状

(1) さい帯血採取医療機関,公開・移植状況

(公開数：令和7年2月1日現在、移植数：令和7年1月末現在)

管轄バンク名(所在地)	採取医療機関	公開数	移植数
日本赤十字社北海道 さい帯血バンク (北海道札幌市)	札幌東豊病院 ほか 計14医療機関	1,231	1,978
日本赤十字社関東甲信越 さい帯血バンク (東京都江東区)	<u>山口病院、</u> <u>東京女子医科大学八千代医療センター</u> (千葉県) ほか 計26医療機関	3,495	8,366
一般社団法人 中部さい帯血バンク (愛知県瀬戸市)	医療法人東恵会星ヶ丘マタニティ病院 ほか 計17医療機関	2,288	3,905
日本赤十字社 近畿さい帯血バンク (大阪府大阪市)	京都第一赤十字病院 ほか 計21医療機関	1,204	6,210
特定非営利活動法人 兵庫さい帯血バンク (兵庫県西宮市)	西神戸医療センター ほか 計21医療機関	1,245	2,842
日本赤十字社 九州さい帯血バンク (福岡県筑紫野市)	浜の町病院 ほか 計15医療機関	661	1,871
合計	114医療機関	10,124	25,172

*移植数：非血縁者間さい帯血移植に使用された本数（暦年集計）

*2003年～2010年の間、複数さい帯血移植（2本のさい帯血を同時に移植）を72例実施

(2) 移植医療機関状況

地域	移植医療機関	
	移植医療機関数	診療科数
北海道	7	11
東北	11	15
関東	54	69
中部	32	44
関西	40	51
中国・四国	21	32
九州・沖縄	27	33
合計	192	255

※ 千葉県内移植医療機関：

- ◆千葉大学医学部附属病院(小児科、血液内科)
- ◆千葉県こども病院(血液腫瘍科)
- ◆成田赤十字病院(小児血液腫瘍科、血液腫瘍科)
- ◆千葉市立青葉病院(血液内科)
- ◆亀田総合病院(血液・腫瘍内科)
- ◆東京慈恵会医科大学附属柏病院(腫瘍・血液内科)
- ◆地方独立行政法人総合病院国保旭中央病院
(血液内科)

5 令和7年度造血幹細胞移植推進事業実施計画(案)

事業名及び実施内容等

1 普及啓発事業

(1) ポスター・パンフレット・リーフレット等の作成、配布

- ア 日本骨髄バンク作成のポスター・パンフレット等を骨髄バンク推進月間(10月)において県の各機関、市町村等にポスター等の配布、掲示を依頼する。
- イ リーフレット作成し、市町村にて行う成人の日等式典(1月)においてリーフレット等の配布を依頼する。
- ウ 日本骨髄バンク作成の高校卒業生用リーフレットを県内高校の3年生に配付する。
- エ ポケットティッシュを作成し、キャンペーン等で配付する。
- オ ポスターを作成し、駅貼りや若年層の普及啓発となる場所に配布する。
- カ 県内で活動できるドナー登録説明員を増やすために、ポスター及びパンフレットを作成し、普及啓発を図る。
- キ SNS等を活用し、若年層への広報啓発を行う。

(2) 各種広報媒体による広報啓発

- ア 広報紙(県民だより、各市町村広報紙、千葉日報「県からのお知らせ」欄)への掲載(掲載時期:10月(骨髄バンク推進月間)を重点的に)
- イ 千葉テレビ「県広報テレビ番組(千葉県インフォメーション)・bayfm78「県広報ラジオ番組」CMにおいて放送(放送時期:10月(骨髄バンク推進月間)を重点的に)

(3) ドナー休暇制度の普及啓発

- ア 県内経済団体への周知依頼により、導入の呼びかけを行う。
- イ 各種広報媒体を活用し広報啓発を行う。

(4) 各種研修会等を活用した啓発

各種研修会等で骨髄バンク事業に関する知識の普及啓発を行う。

2 骨髄提供希望者登録推進事業

(1) 目的

献血ルーム及び保健所において骨髄提供希望者の確保を図ることを目的に、登録受付業務を実施する。

(2) 事業内容

常設施設における骨髄提供希望者の登録と採血

3 移動献血併行型骨髄提供希望者登録推進事業

(1) 目的

骨髄提供希望者の確保を図るため、千葉県赤十字血液センターで実施している移動採血の場において、献血協力団体の協力を得ながら、献血と併行して骨髄提供希望者の登録会を実施する。

(2) 事業内容

1会場において半日以上献血が行われている会場（各種イベント・ショッピングセンター等）における骨髄バンク提供希望者の登録と採血

献血併行型骨髄ドナー登録会の実施に係る連絡調整のための県・血液センター・骨髄バンク推進連絡会三者打合せ会議の開催

4 骨髄移植におけるドナー支援事業

(1) 目的・概要

骨髄・末梢血幹細胞（骨髄等）移植を促進するため、骨髄等を提供したドナー本人（最終同意を行った後、提供が中止になった者を含む）やそのドナーに骨髄移植時の入院等のためドナー休暇を与えた事業所に対して市町村が助成した場合に、その1/2を補助する。

(2) 実施予定

対象者の拡大について、市町村に対し、周知を図る。

市町村の補助金の事務手続きを円滑に進める。

5 骨髄ドナー登録説明員養成講座の実施

(1) 目的

県内のドナー登録会の開催回数を増加させ、新規ドナー登録者を確保していくために、県内で活動できる骨髄ドナー登録説明員の養成講座を実施する。

(2) 実施予定（1回）

開催時期及び場所：未定

6 造血幹細胞移植推進協議会の開催

(1) 目的

造血幹細胞移植に関する理解と骨髄等提供者の確保を図り、造血幹細胞移植推進事業の円滑な推進について協議するとともに関係者間相互の連絡調整を図るため開催する。

(2) 開催予定（1回）

開催時期及び場所：未定

7 造血幹細胞移植推進協議会臍帯血移植検討部会の開催

(1) 目的

本県における臍帯血移植推進に当たっての必要な協議を行うため開催する。

(2) 開催予定

必要に応じて開催する。

6 骨髄バンクドナー登録受付窓口

令和7年1月末現在

受付窓口	受付曜日 受付時間	連絡先
印旛保健所 (印旛健康福祉センター) 佐倉市鎗木仲田町 8-1	毎月 第2水曜日 午前 10:00 (予約制)	TEL 043-483-1466
長生保健所 (長生健康福祉センター) 茂原市茂原 1102-1	毎月 第1火曜日 午前 10:00 (予約制)	TEL 0475-22-5167
君津保健所 (君津健康福祉センター) 木更津市新田 3-4-34	毎月 第3木曜日 午前 9:30~10:00 (予約制)	TEL 0438-22-3745
モノレールちば駅献血ルーム 千葉市中央区新千葉 1-1-1 千葉都市モノレール千葉駅構内	毎日 10:00~13:00、14:00~17:30 休日：年末年始	TEL 047-457-9928
運転免許センター献血ルーム 千葉市美浜区浜田 2-1	毎日 9:00~13:00、14:00~16:00 休日：土曜日、祝日、年末年始	
献血ルームフェイス 船橋市本町 1-3-1 Faceビル7階	毎日 10:00~13:00、14:00~17:30 休日：年末年始	
松戸献血ルーム Pure 松戸市松戸 1307-1 松戸ビル1階	毎日 10:00~13:00、14:00~17:30 休日：年末年始	
津田沼献血ルーム 船橋市前原西 2-19-1 津田沼ビート6階	毎日 10:00~13:00、14:00~17:30 休日：年末年始、津田沼ビート休館日	
柏献血ルーム 柏市柏 2-2-3 榎本ビル5階	毎日 10:00~13:00、14:00~17:30 休日：年末年始	
問い合わせ先 千葉県赤十字血液センター 登録課		

千葉県造血幹細胞移植推進協議会設置要綱

(設置)

第一条 造血幹細胞移植（骨髄・末梢血幹細胞移植）に関する理解と造血幹細胞提供者の確保を図り、骨髄バンク事業の円滑な推進について協議するため、千葉県造血幹細胞移植推進協議会（以下「協議会」という。）を設置する。

(所掌事項)

第二条 協議会は、次の事項について協議する。

- (1) 造血幹細胞移植に関する知識の普及啓発に関すること
- (2) 造血幹細胞提供者の確保に関すること
- (3) 造血幹細胞移植に係る関係者相互の連絡、調整に関すること
- (4) その他造血幹細胞移植の推進に関する必要な事項

(組織)

第三条 協議会は、次に掲げるものをもって組織する。

- (1) 造血幹細胞移植に関する医療の専門家
 - (2) 関係団体の代表
 - (3) 行政機関の代表
 - (4) その他適当と認められる者
- 2 協議会に会長を置き、委員の互選により選出する。
- 3 会長は、会務を総理し、協議会の議長となる。
- 4 会長に事故あるときは、あらかじめ会長の指名する委員がその職務を代理する。

(部会)

第四条 専門的な事項を検討するため必要があると認めるときは、協議会に部会を置くことができる。

- 2 部会の委員は、会長が指名した者とする。
- 3 部会の運営に関して必要な事項は、別に定めるところによる。

(関係者の出席)

第五条 会長が必要と認めるときは、協議会に関係者の出席を求め、意見又は説明を聞くことができる。

(庶務)

第六条 協議会の庶務は、健康福祉部薬務課において処理する。

(委任)

第七条 この要綱に定めるもののほか、協議会の運営に関して必要な事項は会長が定める。

附則

この要綱は、平成4年11月30日から施行する。

附則

この要綱は、平成11年8月11日から施行する。

附則

この要綱は、平成12年4月1日から施行する。

附則

この要綱は、平成24年4月1日から施行する。

附則

この要綱は、平成30年1月23日から施行する。

8 令和6年度千葉県造血幹細胞移植推進協議会委員名簿

平成4年11月30日設置

区 分	氏 名	職 名
医 療 の 専 門 家 3名	三 村 尚 也	千 葉 大 学 医 学 部 附 属 病 院 輸 血 ・ 細 胞 療 法 部 長
	落 合 秀 匡	千 葉 県 こ ど も 病 院 血 液 ・ 腫 瘍 科 部 長
	成 田 健 太 郎	医 療 法 人 鉄 蕉 会 亀 田 総 合 病 院 血 液 ・ 腫 瘍 内 科 医 師
関 係 団 体 代 表 3名	金 江 清	公 益 社 団 法 人 千 葉 県 医 師 会 副 会 長
	脇 田 久	千 葉 県 赤 十 字 血 液 セ ン タ ー 所 長
	梅 田 正 造	千 葉 骨 髄 バ ン ク 推 進 連 絡 会 会 長
行 政 機 関 3名	鎗 田 和 美	千 葉 県 長 生 保 健 所 長
	串 間 琢 郎	千 葉 市 保 健 福 祉 局 医 療 衛 生 部 医 療 政 策 課 長
	布 施 光 規	東 庄 町 健 康 福 祉 課 長

○造血幹細胞移植推進協議会臍帯血移植検討部会委員

平成11年8月11日設置

区 分	氏 名	役 職 名
医 療 の 専 門 家 2名	三 村 尚 也	千 葉 大 学 医 学 部 附 属 病 院 輸 血 ・ 細 胞 療 法 部 長
	落 合 秀 匡	千 葉 県 こ ど も 病 院 血 液 ・ 腫 瘍 科 部 長
関 係 団 体 代 表 2名	金 江 清	公 益 社 団 法 人 千 葉 県 医 師 会 副 会 長
	脇 田 久	千 葉 県 赤 十 字 血 液 セ ン タ ー 所 長
行 政 機 関	鎗 田 和 美	千 葉 県 長 生 保 健 所 長