

2026
令和8年
4月号

No.577



県民 だより

毎月5日発行（1月のみ1日発行）

目次

- ・飛躍する千葉へ
令和8年度予算 1～3面
- ・千葉県立中央博物館×薬屋のひとりごと
企画展「生薬～自然からの恵み～」
ほか 4～5面
- ・県民ひろば 6～7面
- ・どこ行く？／旬のレシピ／
ちばの星／クイズ&プレゼント 8面

今月のプレゼント

チーバくん
特製
クオカード

50
人

デザインは
お楽しみに！

詳しくは、8面「クイズ&プレゼント」へ

千葉県庁

代表電話 043-223-2110

ホームページ <https://www.pref.chiba.lg.jp>

編集・発行／千葉県総合企画部報道広報課
〒260-8667 千葉市中央区市場町1番1号
☎043-223-2241 043-227-0146

県人口 6,269,548人(対前月比3,327人減)
男3,103,462人／女3,166,086人

世帯数 2,958,604世帯(対前月比136世帯減)

[令和8年3月1日現在]

掲載の情報は令和8年3月24日(火)時点のものです。

千葉県ホームページ



ちば県民だより、
マチイロ

千葉県LINE公式アカウント



千葉県広報X



千葉県防災X



飛躍する千葉へ 令和8年度予算

私たちの暮らしと、
未来のために。



知事メッセージ

県民の皆さまへ

毎年行っている世論調査の県政への要望において「災害から県民を守る」が15年連続トップでした。

私自身も最も重視している政策分野で、新年度予算では河川改良や土砂災害対策、水道管路の耐震化を強力に進め、「防災県・千葉」を確立します。

また、新たな犯罪形態から県民を守るため、匿名・流動型犯罪グループの活動実態の解明や中核的人物の検挙を図るため、押収したスマートフォンの通話履歴などを分析するツールを導入するなど、捜査能力を強化します。

県政への要望の第2位「高齢者の福祉を充実する」では、^{たいじょうほっしん}帯状疱疹ワクチンの予防接種費用の補助事業を創設します。現在、国の定期接種は65歳以上が対象ですが、勤労者が多い世代に対しても接種の機会を提供するため、50歳～64歳の接種に対して助成を行う市町村を支援します。その他にも医療や介護分野などで新規・拡充施策を多く盛り込んでいます。

地域を活性化する施策では、成田空港の第2の開港

プロジェクトに合わせた産業用地整備や企業誘致、魅力ある観光地づくり、中小企業への支援策の強化など、県内それぞれの特長を生かした活性化策を実施します。

物価高騰対策では県営水道の料金を4カ月減免するほか、県営水道以外の地域にお住まいの方も同ような支援が受けられるよう、他の水道事業体に必要な費用を支援します。

その他にも県民の生活を支える医療・介護などの福祉事業者、物流を担っている事業者、食を支えている農業・漁業関係者などを支援する予算を計上しています。

借金にあたる県債残高は就任以来、着実に減少しています。

今後も限られた財源を有効に活用し、県民の皆さまの生活を支え、将来への投資を行う県政に取り組んでまいります。

千葉県知事

くまがいとしひと
熊谷俊人

県民を守り、支え、そして飛躍する千葉の実現

令和8年度 当初予算

一般会計予算総額
2兆2,535億円

令和8年度当初予算は、新たな総合計画を策定後、初めての通年予算です。各分野にわたり「県民を守り、支え、そして飛躍する千葉の実現」に向けた事業費を計上し、令和7年度2月補正予算と合わせて執行することで、これらの取り組みを切れ目なく進めていきます。

詳しくは
ホームページを
ご覧ください。



6日配信のちばコレchannel
「ウィークリー千葉県」でも
詳しく紹介します。



☎ 県財政課 ☎ 043-223-2072 ☎ 043-224-3884

● 新規事業 ■ 一部新規事業 ▶ 継続事業 ※令和7年度2月補正予算含む

危機管理体制の構築と安全の確保 651億1,700万円

災害発生時に物資を避難所などへ円滑に届けるため、物流業者などと連携した物資輸送訓練を実施します。また、地震被害想定調査の結果を踏まえ、市町村が津波避難計画を策定するための指針を改定します。

- 防災訓練事業 3,200万円
- 津波避難計画策定指針改定事業 2,000万円

河川流域の浸水対策や海岸保全施設^{※1}の整備を進めるほか、土砂災害特別警戒区域にある住宅の移転費用を支援します。

- ▶ 河川・海岸・砂防事業 472億566万円
- ▶ 一宮川流域浸水対策特別緊急事業 105億4,114万円
- 土砂災害危険住宅移転支援事業 900万円

電話de詐欺やSNS型投資詐欺などの対策の一環として、新たに「闇バイト」への加担防止のための啓発を実施します。また、飲酒運転の根絶に向けた広報啓発の強化や、通学路の補修・標識整備などの安全対策に取り組みます。

- 電話de詐欺等対策事業 1億5,183万円
- 飲酒運転根絶対策事業 3,326万円
- ▶ 自転車安全利用の促進 1億144万円
- ▶ 交通安全施設整備事業 109億3,338万円



自転車用ヘルメットの購入費用を支援

こども・若者の可能性を広げる千葉の確立 1,597億2,000万円

不妊症の可能性に悩む方が早期に検査や治療を受けられるよう、検査費用を助成します。また、こどもや若者の意見を県政に反映させるため、中高生が県に政策提案を行うワークショップを開催します。児童相談所の建て替えや整備計画の策定など、児童相談所の機能強化も図ります。

- 妊活健診支援事業 1億5,000万円
- こども・若者からの政策提案制度 1,100万円
- 児童相談所の機能強化 90億9,686万円



高校の授業料を支援するとともに、公立小学校などの学校給食費を補助します。水産系高校では、遠隔地からの生徒受け入れ開始に伴い、生徒の下宿費用などを支援します。また、特別支援学校の新設や県立学校の施設整備を進めます。

- ▶ 私立高等学校等就学支援事業 250億3,300万円
- ▶ 公立高等学校等就学支援事業 103億4,800万円
- 公立小学校等給食費の抜本的な負担軽減 166億円
- 水産系高校魅力化推進事業 2,300万円
- ▶ 特別支援学校整備事業 79億740万円
- ▶ 県立学校空調設備整備事業 37億2,944万円
- ▶ 県立学校トイレ改修事業 49億1,050万円



ダイビング実習

千葉経済圏の確立と社会資本の整備 4,220億7,400万円

経済の活性化と雇用の確保を図るため、県内に新たな工場や研究所などを設置する企業に助成するとともに、産業用地の確保に取り組む市町村を支援します。また、スタートアップ^{※2}の創出に向けて、新たに科学分野の研究者などに対し、ビジネスモデルの構築につながる短期集中的な支援を行います。

- 立地企業補助金 31億8,700万円
- スタートアップ等への伴走支援の取組 6,500万円

成田空港周辺地域で産業拠点形成に向けた調査・検討を行い、空港と親和性の高い航空宇宙産業などの集積を目指します。また、SORATO^{ソラト} NRT エアポートシティ構想^{※3}の実現に向けて、ブランディングを進めていきます。



[SORATO NRT]

- 成田空港周辺における産業拠点形成推進事業 1億3,500万円
- 成田空港周辺における産業用地整備事業 1億9,500万円
- エアポートシティ推進事業 7,200万円

中小企業などが持続的に賃上げできる環境を整えるため、生産性向上に必要な設備投資への助成や、適切な価格転嫁のための伴走支援を実施します。また、新たな市場開拓を支援するため、海外の展示会に出展する経費を助成します。

- ▶ 中小企業成長促進補助金 30億円
- ▶ 適切な価格転嫁の推進に向けた支援事業 5,600万円
- サプライチェーン再構築に向けた海外展示会出展支援事業 3,000万円

養老溪谷温泉郷や内房・外房地域において、観光コンテンツの造成や観光客の利便性向上など、国内外から選ばれる観光地づくりに取り組みます。また、海外からのゴルフ客の誘致に向けたプロモーションを実施します。

- 千葉の自然を活用した観光地域づくり促進事業 6億6,700万円
- ゴルフツーリズム推進事業 800万円



養老溪谷温泉郷

若手農業経営者などを対象とした「アグリトップランナー^{※4}経営塾」を開催するほか、スマート農業^{※5}の導入を支援します。また、夏季における農作物や家畜の生産性を安定させるため、高温・暑熱対策も支援します。

令和9年度に開催される「全国豊かな海づくり大会」に向けて、プレイベントなどを行い、機運の醸成を図ります。

- 稼げる農業の推進 29億6,480万円
- 農林水産業におけるスマート化の推進 9,570万円
- ちばの畜産暑熱対策推進事業 2,000万円
- ▶ 全国豊かな海づくり大会推進事業 7,650万円

北千葉道路や銚子連絡道路、長生グリーンラインなど、道路ネットワークの整備を推進します。本県港湾の中長期的な発展に向けた戦略を策定するほか、千葉港と周辺地域の一体的な活性化を図るための調査・検討を行います。また、県内の水道事業体が行う耐震管の整備費用を支援します。

- ▶ 道路ネットワーク事業 859億3,741万円
- 千葉県港湾戦略策定事業(特別会計港湾整備事業) 3,000万円
- 千葉ポートパーク等の活性化に向けた官民連携調査事業 3,800万円
- ▶ 水道管路耐震化促進事業補助金 9億8,000万円

一般会計歳入額 内訳

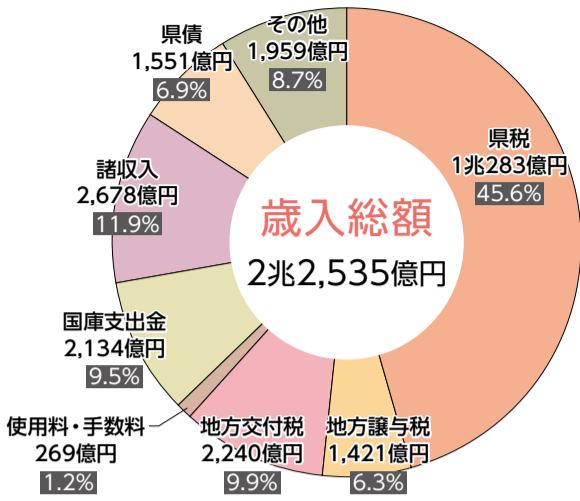

一般会計歳出額 内訳

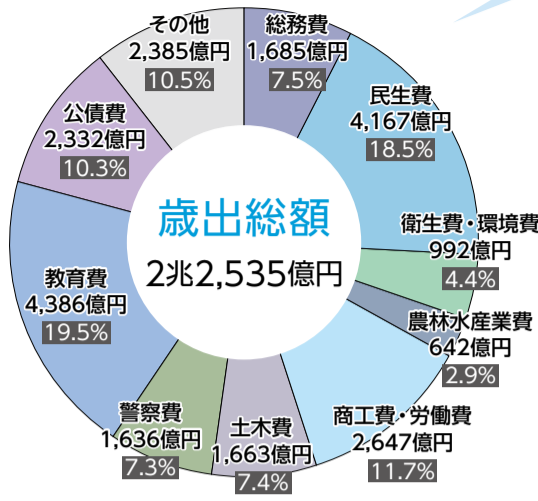

県民一人当たりに使われる予算は… **35.9万円**

総務費	2.7万円	民生費	6.6万円 (福祉の充実など)
衛生費・環境費	1.6万円 (医療の充実、環境保全など)	農林水産業費	1.0万円 (農林水産業の振興など)
商工費・労働費	4.2万円 (経済の活性化など)	土木費	2.7万円 (道路や河川の整備など)
警察費	2.6万円 (警察活動など)	教育費	7.0万円 (教育の充実など)
公債費	3.7万円 (借入金の返済など)	その他	3.8万円

※令和8年3月1日現在の県人口を基に作成



独自の自然・文化を生かした魅力ある
千葉の創造

179億7,600万円

家庭や中小事業者などが行う省エネ設備の導入・更新を支援するとともに、太平洋沿岸地域への洋上風力発電の導入に向けた検討を進めます。

- ▶ 家庭向け脱炭素化※6促進事業 6億3,600万円
- ▶ 事業者向け脱炭素化促進事業 10億8,600万円
- 海洋再生可能エネルギー導入・産業創出研究事業 3,000万円

キョンの捕獲費用を増額するなど、野生鳥獣対策の強化を図ります。

- ▶ 野生鳥獣総合対策事業 8億878万円
- イノシシ等有害獣被害防止対策事業 3億8,466万円

「発酵県ちば」の魅力を広く発信するため、発酵グルメのPRを実施するほか、誕生20周年を迎えるチーバくんを活用した情報発信を行います。また、千葉ならではの「海と夕陽」の魅力や、落花生導入150周年のプロモーションを実施します。



- 発酵を活用した千葉の魅力発信事業 8,351万円
- 千葉のブランド形成推進事業 2億3,620万円
- ちばの「海と夕陽」を活用した観光プロモーション事業 2,500万円
- ▶ 千葉県落花生導入150周年事業 2,000万円

本県の文化芸術を発展させていくため、県と複数の市町村が広域で連携して芸術祭を開催します。また、「ちばアクアラインマラソン2026」を開催するほか、こどものうちからゴルフに親しめる環境づくりを進めます。

- ▶ 芸術祭開催事業 8,800万円
- ▶ ちばアクアラインマラソン開催事業 1億2,750万円
- ゴルフを活用したスポーツ振興事業 950万円



ちばアクアラインマラソン



誰もがその人らしく生きる・分かり合える
共生社会の実現

49億8,800万円

「千葉県パラスポーツ情報センター(仮称)」を設置し、情報発信や相談対応を行います。また、外国人住民の日本における生活ルール・マナーの習得を促すため、新たに啓発動画を作成し、情報発信を強化します。

- パラスポーツ振興事業 7,868万円
- 在住外国人向け理解促進事業 380万円



パラスポーツフェスタちば2025



くらしを豊かにするデジタル技術の
効果的な活用

(事業費は各分野に含む)

公金納付のキャッシュレス決済を進めるため、システム改修を行います。また、民間の専門人材を活用し、県のDX推進・業務改革を図るとともに、市町村が行うDXの取り組みに専門的・技術的な助言を行います。

- 公金収納のデジタル化 1億2,254万円
- ▶ 市町村DXの支援 4,580万円
- ▶ デジタル技術の活用等による業務改革の推進 5億3,322万円



物価高騰対策

204億7,800万円

県民の負担軽減につながるよう、水道料金の減免支援やキャッシュレス決済によるポイント還元キャンペーンを実施します。

- 水道料金減免支援事業 99億円
- ▶ 県内消費喚起対策事業 56億円

ことば

- ※1 海岸保全施設…津波・高潮などによる海水の侵入や侵食を防ぐための堤防・護岸などの施設
- ※2 スタートアップ…革新的な技術やサービスで新たな市場を切り開く企業
- ※3 SORATO NRTエアポートシティ構想…成田空港と周辺地域の一体的な発展に向けた取り組み
- ※4 アグリトプランナー…地域農業をけん引する農業者
- ※5 スマート農業…ロボット技術や人工知能などを活用する農業
- ※6 脱炭素化…二酸化炭素の排出量を削減すること
- ※7 医療的ケア児…たん吸引などの医療的ケアが日常的に必要なこども



超高齢化時代に対応した医療・福祉の充実

535億2,700万円

夜間・休日の急病に対応する電話相談の受付時間を拡充するほか、帯状疱疹の発病・重症化を予防するため、定期接種対象外の方に対して予防接種を行う市町村を支援します。また、大学院の設置など保健医療大学の機能強化を進めます。

- ▶ 救急安心電話相談事業 1億186万円
- ▶ 小児救急電話相談事業 1億2,010万円
- 帯状疱疹ワクチン接種費用補助事業 1億5,000万円
- 千葉県立保健医療大学機能強化推進事業 9,820万円



県立保健医療大学

介護現場の業務改善に向け、アドバイザーの養成などを行うほか、訪問系の介護現場における暴力・ハラスメントの相談窓口を設置します。また、医療的ケア児※7の通学支援対象校を、全ての県立特別支援学校に拡大します。

- 介護事業所における業務改善支援事業 13億9,470万円
- ▶ 医療的ケア児の通学に係る保護者支援モデル事業 8,150万円

道路、公園、上下水道、
県立高校などを整備するため **県債を発行します**

利率 国債の金利などを参考に決定 償還方法 満期一括 利払い 年2回

購入可能額 額面1万円～上限なし(1万円単位)

取扱窓口 銀行および証券会社の県内本支店 ※取扱窓口は月により異なります。

令和8年度 発行計画

(単位:億円)

発行月	4月	5月	6月	7月	8月	9月	10月	11月	12月	令和9年	1月	2月	3月
10年債	-	200	-	200	-	-	-	-	-	-	-	-	200
5年債	-	200	-	-	-	-	-	-	-	-	-	200	-

※発行月・額は変更になる場合があります。

5月の県債は5月14日(木)から募集します(利率は5月13日(水)に公表)。ホームページでは発行条件や県債に関するQ&Aなどもご覧いただけます。

問 県財政課 ☎043-223-2074



千葉県立中央博物館 × 薬屋のひとりごと 企画展「生薬～自然からの恵み～」

生薬とは、人が植物や動物、鉱物などの中から薬になるものを見つけ出し、長い年月伝えてきた自然の恵みです。

今回の企画展では、かつて大多喜町にあった旧千葉県薬草園の生薬標本コレクション570点の中から、多種多様な標本を一挙公開！大人気小説『薬屋のひとりごと』とコラボし、生薬の魅力を楽しく学べるイベントも充実しています。

小説に登場する生薬は、作中の登場場面などもあわせて紹介。博物館になじみのない方でも、小説の世界観を感じながら楽しんでいただける企画展です。

生薬が紡ぐ薬の物語をぜひお楽しみください。

▶日時 6月15日(月)まで 9時～16時30分
(最終入場16時)

▶休館日 月曜日(5月4日、6月15日を除く)、5月7日(木)

▶料金 一般500円、高校・大学生250円

※中学生以下・65歳以上・障害者手帳をお持ちの方とその介護者1人は無料

※県民の日(6月15日)はどなたでも無料

📍 県立中央博物館
(千葉市中央区青葉町955-2)
☎ 043-265-3111



小説のイラスト展示やフотスポットも



薬研体験!

色んな薬があるんだな～

小説のセリフと一緒に生薬の世界へ

館内ショップの販売グッズ一例

※グッズは売り切れになる場合があります。

関連イベントも要チェック!

- 4月29日(水・祝)13時～16時 小説の著者も登場! トークショー「毒と薬」
小説『薬屋のひとりごと』著者 日向夏先生と、植物の毒と薬のスペシャリスト 山崎真巳教授(千葉大学薬学部)による対談です。
▶申し込み方法 4月15日(水)までにホームページから申し込み
- 4月12日(日)、6月15日(月) 薬研で入浴剤をつくろう
- 4月26日(日) 薬になる生きものの缶バッジをつくろう
- 5月3日(日・祝)、6月7日(日) 生薬クイズ～いろんな生薬見てみよう～
- 5月10日(日) トークショー「現代の薬屋のおしごと」(当日受付、オンライン配信あり)
- 会期中の毎週土曜日 ミュージアムトーク(研究員による展示解説)

他にもイベント盛りだくさん! 詳しくはホームページをご覧ください。

4月1日から全市町村でスタート こども誰でも通園制度

「こども誰でも通園制度」は、保護者の方が働いていなくても、時間単位で保育所などを利用できる制度です。同じ年齢のこどもや家族以外の大人と触れ合い、こどもの興味や関心を広げ、豊かな成長を促す機会としてぜひご利用ください。

▶対象児童 保育所、認定こども園、小規模保育事業所などに通っていない0歳6カ月～満3歳未満の未就園児

▶利用時間 月一定時間(原則10時間)まで

※制度を利用する際の手続きなど、詳しくはお住まいの市町村へお問い合わせください。

📍 お住まいの市町村担当課または県子育て支援課 ☎ 043-223-2324



スムーズ&お得に走ろう 休日のアクアライン

朝・夜の時間帯が
オススメ!

交通混雑緩和のため、アクアラインでは、土・日曜日、祝日のピーク時間の通行料金を引き上げ、オフピーク時間の通行料金を引き下げています。

上り線 (木更津→川崎方面)		下り線 (川崎→木更津方面)	
0～4時	400円	0～4時	400円
4～13時	800円	4～5時	800円
13～19時	1,600円	5～7時	1,000円
19～20時	800円	7～24時	800円
20～24時	400円		

▶対象 ETC車(全車種)
▶日時 毎週土・日曜日、祝日
▶期間 令和9年3月31日まで
詳しくはNEXCO東日本「ドラぶら」をご覧ください。

※ETC普通車の場合(ETC通常料金1,960円のところ)

📍 県道路計画課 ☎ 043-223-3298



より良い県政の実現に向けて 組織体制を見直しました

新たな体制のもと、県の重要施策を着実に推進していきます。

地域の活性化

成田空港周辺地域における産業用地の整備や県経済をけん引する地域への産業集積を推進するため、総合企画部に「産業拠点整備戦略担当部長」と「産業拠点整備戦略課」を新設

こども政策の推進

少子化対策やこども、若者への支援を推進するため、健康福祉部に「こども家庭担当部長」と「こども・若者政策課」を新設

児童虐待の防止

- ・ 印旛児童相談所^{※1}と松戸児童相談所^{※2}を新設
- ・ 一時保護所の夜勤体制を強化するため、児童相談所の児童指導員・保育士を増員

※1 令和8年4月20日開所予定 ※2 令和8年秋頃開所予定

感染症対策に関する体制の強化

日頃の感染症への備えと健康危機が発生した際の対応を一元的かつ効率的に行えるよう、健康福祉政策課に「健康危機・感染症対策担当課長」と「感染症対策室」を新設

水道用水供給事業の統合

県企業局が九十九里地域と南房総地域の水道用水供給事業を統合して経営することに伴い、企業局に「用水供給部」を新設

詳しくはホームページをご覧ください。

📍 県人事課 ☎ 043-223-2038



ちばの「海と夕陽」フォトコンテスト 入賞作品が決定しました!

県では、ちばの海と夕陽の魅力をPRするためにフォトコンテストを開催しました。このたび、2,798作品もの応募から入賞作品が決定!
千葉県ならではの夕陽スポットに、ぜひ訪れてみませんか?

一般部門
最優秀賞



受賞者 こみや こつ 小宮 晃さん 撮影場所 ほつじょうかいがん 北条海岸(館山市)

JR館山駅近くの静かな海辺「北条海岸」。晴れた日には富士山も楽しめます。

市町村・観光協会部門
最優秀賞



受賞者 千葉市 撮影場所 でずふとう 出洲埠頭(千葉市)

昼は空の色を反射する千葉ポートタワーが夕陽に透ける瞬間は貴重です。

観光事業者部門
最優秀賞



受賞者 株式会社ホテル三日月 撮影場所 龍宮城スパホテル三日月・富士見亭(木更津市)

日没直後しか見ることができないマジックアワー。海とプールに富士山が映えます。

その他の入賞作品については、特設サイトをご覧ください。
問 県観光政策課 ☎043-223-2412



千葉のコレ知ってる?

136 富津フンチ「くも合戦」

今回は、毎年5月に富津市で行われている“くも”同士を戦わせて一番強い横綱を決める大会「日本三大くも合戦 横綱決定戦」をご紹介します。

くも同士を戦わせる遊びはかつて房総半島から九州までの主に太平洋側で行われており、房総では、体長1センチほどの「ネコハエトリ」(通称フンチ)という種類のくもを戦わせていました。昭和30年代までは日常的な遊びで、こどもだけではなく、漁師が仕事の合間に楽しんでいたようです。

富津市では、地元の「富津フンチ愛好会」により現在まで受け継がれ、大会は今年で25回目。大会当日は、こどもから大人まで市内外から多くの人が集まり、自身で捕まえたフンチで戦います。ルールは簡単で、相手が逃げ出したら勝ち。大相撲さながらの取組に会場は大興奮!大きな声援も飛び交い、毎年白熱した戦いが繰り広げられます。戦いの後は、フンチを自然に返すのも大事な大会のルールです。



ネコハエトリ



白熱する戦い

くもが紡ぐ地域のきずな

富津フンチ愛好会は、大会を開催する他、地元の小学校を訪問してフンチの採取・飼育の方法を教える講座なども実施し、くも合戦文化を継承していく活動も行っています。この活動は、おとし、日本ユネスコ協会連盟の地域の文化・自然の保全・継承に取り組む「プロジェクト未来遺産」に登録されました。「100年後も大会を開催できること」を目標に、これからも地域の“たからもの”を守っていきます。



フンチ自然体験教室の様子

問 富津市秘書広報課 ☎0439-80-1225

パワーアップして放送中!

ウィークリー千葉県

県の施策や各地域の魅力などをお届けしている県の広報番組「ウィークリー千葉県」がリニューアル!新たなリポーターや番組セットが登場する他、県民の方にインタビューする新コーナーも始まりました。ぜひご覧ください。



▶ 放送時間 チバテレ 毎週土曜日22時~22時15分

▶ 4月の放送予定

- 11日(土) 青切符の導入開始!「みんなで守ろう自転車交通ルール」
- 18日(土) 地域の人々の憩いの場「ちばのほっとコミュニティ」
- 25日(土) 連休のお出かけに「伝統を繋ぐ鯉のぼり」

問 県報道広報課 ☎043-223-3785

放送終了後は「ちばコレchannel」で配信もしています▶



県民ひろば

対対象 **日**日時・期間 **会**会場 **内**内容 **休**休館日 **定**定員 **申**申し込み方法
料料金など **受**受付期間 **問**問い合わせ先・申込先
 ◆県庁の宛先は、〒260-8667(住所記載不要)各担当課
 ◆ファクスによるお問い合わせは県報道広報課まで ☎043-227-0146

資格・試験

千葉県調理師試験

日10月31日(土)
 13時30分～15時30分
会敬愛大学稲毛キャンパス(JR稲毛駅から徒歩13分)
申必要書類を簡易書留で郵送
 ※願書は5月7日(木)から、居住地を管轄する保健所、県健康づくり支援課、問い合わせ先で配布
料6,400円
受5月7日(木)～6月3日(水)消印有効
問(公社)調理技術技能センター
 ☎03-3667-1815



令和8年度第1回 高等学校卒業程度認定試験

合格者には、大学などの受験資格が与えられ、就職や資格試験などにも活用できます。
対令和9年3月31日までに満16歳以上になる方
日8月6日(木)、7日(金)
会千葉大学西千葉キャンパス(JR西千葉駅から徒歩5分)
申願書を専用の封筒により簡易書留で郵送
 ※願書(受験案内)は県生涯学習課、県内8カ所の地域若者サポートステーション、さわやかちば県民プラザで4月6日(月)から配布
料4,500円～8,500円(科目数による)
受4月6日(月)～5月13日(水)消印有効
問(願書配布)千葉県教育庁統一ダイヤル ☎0120-23-1008(出願・試験)文部科学省生涯学習推進課認定試験第二係 ☎03-5253-4111(代表)



県職員採用試験

県庁や県の出先機関などに勤務する職員の採用試験を行います。

今年度は、大学3年生も受験可能な上級試験(早期枠・秋)を新たに実施します。

①上級試験
資格免許職試験(薬剤師、保健師、管理栄養士、保育士)
受4月14日(火)～5月11日(月)
 第1次試験日:6月21日(日)
②上級試験(早期枠・秋)【新設】
受7月7日(火)～8月17日(月)
 第1次試験日:一般行政Cは9月11日(金)～28日(月)のうち受験者が選択する日、その他職種は9月27日(日)
③中級試験、初級試験
資格免許職試験(保育士、臨床検査技師(知事部局)、栄養士、司書)
受7月7日(火)～8月17日(月)
 第1次試験日:9月27日(日)
申①～③共通 ちば電子申請サービス
 ※募集する職種や受験資格などは、4月中旬以降、ホームページなどに掲載します。
 ※上記の他、警察官試験も実施します。
 ※詳しくはホームページをご覧ください。
問県人事委員会事務局任用課 ☎043-223-3717



募集

医学部生を支援します! 修学資金貸付制度

将来、千葉県で医師として働いていただける医学部生の方に、修学資金の貸し付けを行います。
対医学部1～3年生の方
定27人
申必要書類を郵送または持参
貸付月額 15万円または20万円(貸し付けのコースにより異なります)

返還免除要件 貸付期間の1.5倍の期間、県が指定する県内の医療機関に勤務 ※詳しくはホームページをご覧ください。

問県医療整備課 ☎043-223-3883



高校生の修学を支援します! 千葉県奨学生

保護者の住所が県内にあり、経済的な理由で修学が困難な高校生に、学資の貸し付けを行います。



申在籍する高校へ必要書類を提出
受4月末まで
貸付月額▶公立:1万円または2万円▶私立:1万円、2万円または3万円
貸付期間 卒業まで(正規の修学期間) ※詳しくは在籍する高校にお問い合わせください。

問千葉県教育庁統一ダイヤル ☎0120-23-1008



講座・催し

千葉いのちの電話 ワイプロふれあいチャリティーコンサート



演劇やダンスショー、殺陣アクションが披露される他、ステージでダンスやアクションを体験できるワークショップも開催します。

収益は全額「千葉いのちの電話」の活動のために寄付されます。

日6月13日(土)14時開演
会千葉市文化センター(JR千葉駅から徒歩10分)
定493人(先着順)
料指定席3,500円、自由席2,500円、小・中・高校生1,000円
 ※申し込み方法など詳しくはホームページをご覧ください。

問千葉いのちの電話協会 ☎043-222-4322



心のふれあいフェスティバル

心に病のある方による手づくり雑貨の展示・販売や青空パフォーマンスなど、楽しい企画とふれあいを通じて笑顔が広がるイベントです。

日4月25日(土)11時～15時
会千葉市中央公園・千葉市文化センター(いずれもJR千葉駅から徒歩10分程度)

※悪天候の場合、千葉市文化センターのみで開催

内作品展示・バザー、パフォーマンス、医師など専門家による心のよろず相談、メンタルヘルスチェック、クイズラリーなど

問心のふれあいフェスティバル事務局(磯ヶ谷病院内)

☎0436-26-7850



宮内庁新浜鴨場見学会

対県内在住で、公共交通機関で会場までお越しいただける方

日6月24日(水)第1回(午前):10時～、第2回(午後):14時～

会宮内庁新浜鴨場(東京メトロ東西線行徳駅から徒歩15分)現地集合・解散

定各回30人(申し込み多数抽選)

申ちば電子申請サービス

受5月19日(火)まで

※詳しくはホームページをご覧ください。

問県自然保護課

☎043-223-2971



幕張メッセ“どきどき”フリーマーケット2026

日本最大級のリアルフリーマーケット!手作りアートマーケットや「さつまいも博」とのコラボエリアも登場します。

日5月2日(土)～4日(月・祝)11時～17時(最終入場16時30分)

※アーリーチケット(日にち指定の前売り券)をお持ちの方は9時30分から入場可

会幕張メッセ国際展示場

(JR海浜幕張駅から徒歩5分)

料当日券1,000円、前売り券800円、アーリーチケット1,200円(小学生以下無料)

問幕張メッセ“どきどき”フリーマーケット事務局

☎043-296-9211



お知らせ

**佐原駅前からの観光やお出かけに！
県の電気自動車お貸します**

県の公用車を、土・日曜日、祝日に観光客や住民の方に活用してもらい「公用車EVカーシェアリングモデル事業」を実施しています。



太陽光発電ができる車庫(ソーラーカーポート)で充電するため、二酸化炭素排出量がゼロのドライブも可能です。ぜひ県の電気自動車を活用し、環境にやさしいドライブをお楽しみください。

貸出車両 普通車・軽自動車各1台
貸出場所 香取合同庁舎第1駐車場(JR佐原駅から徒歩5分)

予約方法 専用ウェブサイトから
料 199円/15分(長時間利用割引あり)

☎ 県温暖化対策推進課
☎ 043-223-4563



**美化活動を支援します
アダプトプログラム**

地域の皆さんや企業などが行う道路、河川・海岸の清掃・美化活動に対する支援(アダプトプログラム)を行っています。



支援内容 活動に必要な清掃道具の貸し出しや資材の支給など

支援対象 自治会、ボランティア団体、NPO法人、企業、個人(1人でも可)など
場所 県が管理する国道・県道・自転車道や河川・海岸

※千葉市内の道路は千葉市の制度をご利用ください。

申 道路や河川・海岸を管理する県土木事務所へ参加申込書を提出

※参加申込書は県土木事務所配布する他、ホームページからダウンロードできます。

☎ (道路) 県道路環境課
☎ 043-223-3139



(河川・海岸)

県河川環境課
☎ 043-223-3155



**女性・中高年齢者の
再就職をサポート！
「千葉県ジョブサポートセンター」**

千葉県ジョブサポートセンターでは、ハローワークと連携し、再就職に向けたカウンセリングや各種セミナーなどさまざまな支援を無料で行っています。

女性のチャレンジを応援！

育児や介護で離職した女性を対象に、再就職や正社員へのキャリアアップなどをサポートします。

シニアワーカーを応援！

シニアの方を対象に、各種セミナーや企業とのマッチングを支援します。

☎ 千葉県ジョブサポートセンター(JR千葉駅から徒歩5分)

☎ 043-245-9420
(平日9時～17時、第1・3・5
土曜日10時～17時)



「令和8年経済センサス-活動調査」を実施します

全国全ての事業所・企業を対象に、事業内容・売上高などを把握する調査です。調査結果は各種政策の立案や、事業者の方々の経営の参考資料として広く活用されます。

皆さまのご協力をお願いします。

●過去に回答をいただいた事業所には、4月にインターネット回答用の調査書類(黄色または緑色)を郵送します。

●紙の調査票が必要な事業所には、5月頃に「調査員証」を身に付けた調査員が訪問して調査書類(青色)を配布します。

☎ 県統計課

☎ 043-223-2230



新しい企業局庁舎がオープン

幕張地区に分散している企業局本局の事務所を集約し、県庁に近接した場所に新しい企業局庁舎をオープンします。

新庁舎での業務開始日

・5月18日(月)土地管理部

・5月25日(月) 管理部、水道部、用水供給部、工業用水部

場所・交通

千葉市中央区中央4-13-23
(JR本千葉駅から徒歩8分)

☎ 県企業局財務課

☎ 043-211-8568



**救急車を呼ぶか迷ったときは
「救急電話相談」のご利用を**

夜間などの急なけがや体調不良で、医療機関を受診するか、救急車を呼ぶか迷ったときは以下のダイヤルをご利用ください。

(4月1日から対応時間を拡大しました。)

「救急安心電話相談」

#7119

(24時間365日対応)

「こども急病電話相談」

#8000

(15歳未満の方が対象)

ダイヤル回線、IP電話、光電話、銚子市からは**☎**043-242-9939

(月～土曜日19時～翌朝8時、日曜日・祝日24時間対応)

☎ 県医療整備課

☎ 043-223-3879、3886



**春の全国交通安全運動
「車からぼくたちみえない
手をあげよう」**

入園・入学を迎えるこの時期は、こどもの関係する交通事故が増加する傾向にあります。



一人一人が交通ルールを守り、交通事故をなくしましょう。

●道路横断中の事故が多発！

歩行者の交通事故の多くは、道路横断中に発生しています。道路を横断するときは必ず左右の安全を確認しましょう。

●横断歩道は歩行者優先！

横断する歩者がいないことが明らかかな場合以外、車は横断歩道手前で停止できる速度で進行しましょう。

●自転車も安全運転を！

4月1日から、自転車の交通違反に対して「青切符」が導入されました。改めて交通ルールを確認し、自転車を安全に利用しましょう。

☎ 県警察本部交通総務課

☎ 043-201-0110(代表)



令和8年度戦跡慰霊巡拝

厚生労働省主催で、戦没者の遺族の方を対象に、旧戦域(南方諸地域、硫黄島など)への慰霊巡拝が実施されます。

地域・日程や申し込み手続きなど詳しくは、ホームページをご覧ください。

☎ 県健康福祉指導課

☎ 043-223-2346



**ゴールデンウィーク中の
運転免許業務**

運転免許の更新手続きには原則、予約が必要です。ゴールデンウィーク中は混雑が予想されますので、この時期を避けてお越しください。

	運転免許センター		警察署
	千葉	流山	
4/28(火)	C		通常業務
4/29(水・祝)	閉庁日		
4/30(木) 5/1(金)	C		通常業務
5/2(土)	閉庁日		
5/3(日・祝)	A	B	閉庁日
5/4(月・祝)～ 5/6(水・振休)	閉庁日		
5/7(木)	C		通常業務

A:有効期間内の更新手続き、記載事項変更届、運転免許証の自主返納、運転経歴証明書、国外運転免許証の受け付け

B:Aに同じ(ただし有効期間内の更新手続きは、優良運転者講習、高齢者講習またはオンライン講習受講済みの方に限る)

C:停止処分者講習、違反者講習を除く各種手続き(原付・小型特殊免許の学科試験は、千葉では月・水・金曜日、流山では火・木曜日に実施)

☎ 千葉運転免許センター

☎ 043-274-2000

流山運転免許センター

☎ 04-7147-2000



**皆さんの声を県政に
～パブリックコメント～**

県の計画や条例案などに皆さんのご意見を反映させるための手続きです。

募集中の案件や過去の実施結果はホームページをご覧ください。

☎ 県報道広報課

☎ 043-223-2246



チーバくんの今日はどこ行く?

Enjoy手賀沼! 2026(我孫子市)

手賀沼の魅力存分に味わえるイベント「Enjoy手賀沼! 2026」。広大な湖畔を望む会場では、バードウォッチングや乗馬体験、カヌーや小型ヨットの乗船体験など、豊かな自然に親しめるプログラムが盛りだくさん! ステージではダンスや吹奏楽の他、ご当地ヒーロー「テガヌマン」も登場して会場を盛り上げます。

当日は、会場に隣接するプラネタリウムと鳥の博物館を無料開放! 湖畔を吹き抜ける風を感じながら、心弾む一日を過ごしてみませんか。

開催日時 5月10日(日) 9時~15時30分

※雨天決行

場所 手賀沼親水広場(我孫子市高野山新田193)

交通 JR我孫子駅からバス「市役所」下車徒歩5分

無料駐車場あり

問 我孫子市手賀沼課 ☎04-7185-1484



おせん様のふじ祭(匝瑳市)

「ふじの里」として知られる匝瑳市の木積地区。春には樹齢100年を超える龍頭寺の大ふじをはじめ、約300本のふじが咲き誇ります。

「おせん様のふじ祭」は、江戸時代にふじのつるで作る農具「藤箕」を考案した加納おせん様と、ふじの木への感謝を込めて開催されます。4月25日(土)には国の重要無形民俗文化財に指定されている箕づくりの実演が行われる他、5月3日(日・祝)には雅楽の演奏も楽しめます。花と文化が彩る木積の春を感じてみませんか。

開催日 4月18日(土)~5月6日(水・振休)

場所 匝瑳市木積1215 龍頭寺周辺

交通 銚子連絡道路「匝瑳IC」から車で15分

※期間中はJR八日市場駅前「匝の里」からシャトルバス・観光周遊バスを運行(一部日程を除く)。詳しくはホームページをご覧ください。

問 匝瑳市商工観光課 ☎0479-73-0014



写真提供: 匝瑳市観光協会



キラリ輝く★ちばの星

県立袖ヶ浦高等学校
情報コミュニケーション科

デジタルを生かす学び

2011(平成23)年に情報コミュニケーション科を設置した袖ヶ浦高校では、AIの活用やアプリ開発など、実践的なデジタル技術を磨き、学びに生かす多彩な授業が行われています。授業では、身近な困りごとをデジタルの力で解決する学びが充実。そのアイデアや成果を発表する機会も多く、課題解決能力や自己表現力も日々磨いています。



課題研究発表会の様子

どこでもつながる学校を作ろう!

昨年12月には、3年間の学びの成果を披露する課題研究発表会が行われました。

「けがなどで登校できなくても授業を受けたい」「気軽に学校の魅力を知ってもらいたい」という思いから「メタバース(仮想空間)を用いた教育活動の実現」に挑戦したグループは、メタバース上に校舎を再現! スマートフォンやパソコンでどこからでも登校し、授業や部活動などの学校生活を満喫できる環境を作り出しました。今後は、文化祭など多くの人とつながれる場所になるよう、このアイデアと想いを後輩へ託し、新たなステージへと進んでいきます。



袖ヶ浦高等学校

1976(昭和51)年に開校し、今年で50周年を迎えます。デジタル分野の人材育成を強化する「DXハイスクール」に採択され、先進的なICT教育に取り組んでいます。

問 千葉県教育庁統一ダイヤル ☎0120-23-1008



ちばの味旬のレシピ

vol.242

ニラと豚肉のペペロンチーノ

(1人分/約520kcal 脂質21.3g 食塩相当量2.3g)

材料(2人分)

ニラ	1束(100g)	スパゲティ	160g
豚こま切れ肉	150g	オリーブオイル	大さじ2
ニンニク	2片	しょうゆ	小さじ1
赤唐辛子	1本	こしょう	少々

作り方

- ①ニラは根元を1センチ切り落とし、長さ3センチ程度に切る。ニンニクは芯を取り除いて薄くスライスし、赤唐辛子は半分に切って種を取り除く。
- ②1.6Lの湯に大さじ1の塩(分量外)を入れ、スパゲティをメーカー表記より1分短くゆでる。ゆで汁(大さじ4)は取り分けておく。
- ③フライパンにオリーブオイル、ニンニク、赤唐辛子を入れ弱火にかける。ニンニクの香りが出てきたら、豚こま切れ肉を加えて中火にし、色が変わるまで炒める。さらにニラを加えて、さっと炒め合わせる。
- ④③に、②で取り分けたゆで汁、スパゲティ、しょうゆを加えて全体を混ぜ合わせ、こしょうで味を整える。

ニラの豆知識

県内の主な産地は香取市と山武市。まさに今が旬の時期です。さまざまな栄養素が豊富に含まれており、疲労回復にも効果があるといわれています。濃い緑色で、はりのあるものを選びましょう。

問 県報道広報課 ☎043-223-2241 (調理協力・千葉伝統郷土料理研究会)

クイズ&プレゼント

丸部分の文字を組み合わせて、答えになる言葉をつくってください。

【ヨコのカギ】

- ①足の関節。小僧がいたり、笑ったりします
- ③とても簡単なこと。「〇〇〇もない」
- ⑤飾り物ではなく役立つこと。「〇〇〇〇的」
- ⑦アイロンをかけてのぼします
- ⑧卵の真ん中にあるのは?
- ⑩日本の伝統的な衣装
- ⑫初夏が旬のオレンジ色の果物。千葉県の生産量は全国第2位(令和6年)
- ⑭ちりとりとセットで使います
- ⑯国民の三大義務は、教育・納税・〇〇〇〇

【タテのカギ】

- ①食事の時は机につかないようにしましょう
- ②週刊、月刊、隔月刊などで発行されます
- ③鼻の長い大きな動物
- ④生の魚介類を薄く切った料理

ヒント=以前はみどりの日でした

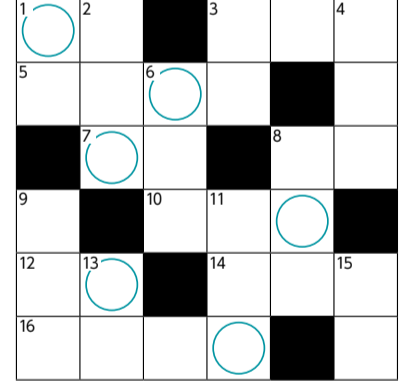

- ⑥自信なさげな態度。強気の反対
- ⑧あしたのおとといはいいつ?
- ⑨九十九里浜などでは〇〇〇網体験ができます
- ⑪まねをすること。〇〇〇犯
- ⑬犬の鳴き声は?
- ⑮一番を取った人に贈られるメダルの色

締め切り 4月15日(水)必着 ※投函はお早めに

応募方法 県ホームページ「ちば県民だよりクイズ応募ページ」からご応募いただくか、はがき(85円)に、①答え②郵便番号③住所④氏名⑤年齢⑥「ちば県民だより」への意見・感想を全て書いて、〒260-8667(住所記載不要)県報道広報課クイズ係へ(応募は1人1通まで) ※当選者の発表は発送をもって代えさせていただきます。いただいた個人情報は、賞品の発送にのみ使用します。



応募ページ

3月号の正解

イカノオスシ

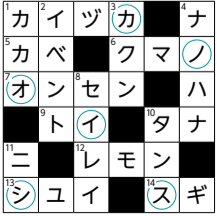

正解者は6,571人でした。

特製クオカードを抽選で50人にプレゼント!
新デザインを制作中です。
お楽しみに!

