

ちば 県民だより



千葉県誕生150周年

もくじ

新型コロナウイルス 関連情報3面

千葉県ブランド水産物4面

幕張新都心に新しい駅が誕生します! ...5面

県民ひろば6~7面

どこ行く?/レシピ/ちばの星/クイズ ...8面

令和5年[2023年]

3

通算
第540号

月号

毎月5日発行(1月のみ1日発行)



いまこそチェック 巨大地震への 備え

東日本大震災から12年が経ち、また今年は関東大震災からちょうど100年の節目の年です。
巨大地震はいつ起こるか分かりません。
さまざまな準備や、最新の防災知識など、「備え」を総チェックしてみませんか。

非常用持ち出し袋をチェック

(例) インターネット通販で購入した非常用持ち出し袋
(40点セット約1万2千円)の中身をチェック。他に何が足りないかな?

- 飲料水
- 非常食
- モバイルバッテリー
- 懐中電灯+予備電池
- ヘルメット、防災頭巾
- 救急医療品(常備薬、お薬手帳)
- 箸
- 現金
- タオル
- 着替え
- マスク
- 軍手
- 雨具
- ティッシュ、ウェットティッシュ
- ナイフ
- ライター(マッチ)、ろうそく
- ポリ袋、ゴミ袋
- 消毒液
- ご家庭に合わせて必要なもの

知事メッセージ 県民の皆さまへ

トルコ南部のシリア国境近くを震源とする大地震によって多くの方が犠牲になられ、また被災されたことに対し、心より哀悼の意を表しますとともに、お見舞い申し上げます。一日も早く被災地の復旧がなされ、被害を受けた人々が元通りの生活を取り戻されますことを心からお祈り申し上げます。県では、県庁本庁舎に募金箱を設置するなど、被災地の救援活動を支援しています。皆さまの温かいご支援をお願いいたします。

報道では、トルコにおいて耐震補強が十分に進んでいなかった問題が指摘されています。阪神淡路大震災後、日本は耐震基準を見直し、既存の建築物も含めて着実に耐震化を進めてきました。トルコ・シリアの被災地に寄り添うとともに、改めて災害を教訓とし、千葉県において皆さまと共に備えを万全にしていきたいと思っております。

令和4年度には地元の石井食品(株)などと災害時の物資供給等に関する協定を新たに締結した他、東京電力パワーグリッド(株)と倒壊電柱などの道路上の障害物を除去し、救援ルートを確認する訓練を

実施しました。今後も防災県・千葉の確立に向けて、官民挙げての対策を強化していきます。

県政に関する世論調査では、食料品や飲料水の備蓄は進んでいるものの、災害用トイレについては半数以上の方が「用意していない」と回答しています。また、最近の地震では負傷者の3~5割が家具類の転倒・落下によって負傷しています。

私は阪神淡路大震災を経験した人間として、胸より高い家具は買わないようにしていますし、冷蔵庫は壁に固定しています。

皆さまには災害への備えを点検いただくとともに、自治会・自主防災組織・消防団など、地域の共助への積極的な参加をご検討ください。



千葉県知事 熊谷俊人

石井食品(株)との協定締結式(令和4年10月12日)

いまこそチェック 巨大地震への「備え」

問い合わせ
県危機管理政策課 ☎043-223-2176

家の中の「備え」

- 背の高い家具はL字金具や突っ張り棒などで固定
- 開放防止器具を付ける
- ガラスに飛散防止フィルムを貼る
- 移動しないときはキャスターを固定
- 寝室・子ども部屋に大きな家具は置かない
- 就寝場所や出入り口をふさぐ向きに家具が倒れないよう配置を工夫する

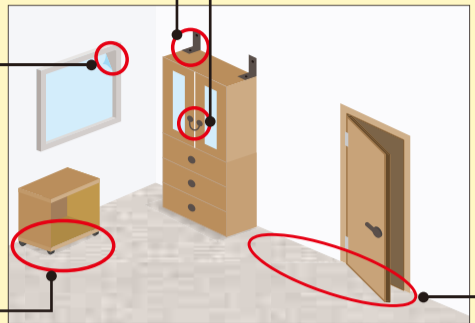

備蓄品の目安

- 食料
 - 最低3日分、できれば1週間分
 - 水(1人1日3ℓ)
 - 米、カップ麺、レトルト食品、菓子、栄養補助食品、野菜ジュース など
- 生活用品
 - カセットコンロ
 - カセットボンベ
 - ラップ
 - トイレットペーパー
 - 使い捨てビニール手袋
- 災害用品
 - 簡易トイレ
 - 携帯型ラジオ
 - 懐中電灯
 - モバイルバッテリー
 - 乾電池
 - ゴミ袋
- ご家庭に合わせて必要なもの
 - 常備薬
 - 生理用品
 - 粉ミルク、離乳食
 - おむつ、お尻拭き
 - ペットフード、トイレシート など

マンションなどにお住まいの方は…

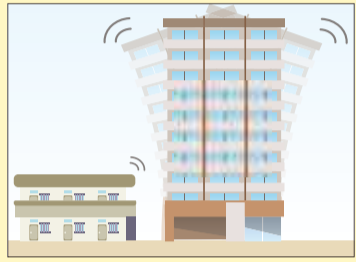

- 高いビルは、震源から離れた場所でも、高層階で大きく・長く揺れることがあります。(長周期地震動)
- 家具の固定は念入りに
 - また、別の部屋を通過して避難できるよう
 - ベランダに物を置かない
 - 仕切り板・避難用はしごの使い方を把握しておく

電気火災を防ぐ感震ブレーカー

実は地震による火災の多くは電気が原因。強い揺れを感知するとブレーカーやコンセントの電気を自動的に止める「感震ブレーカー」の設置が効果的です。

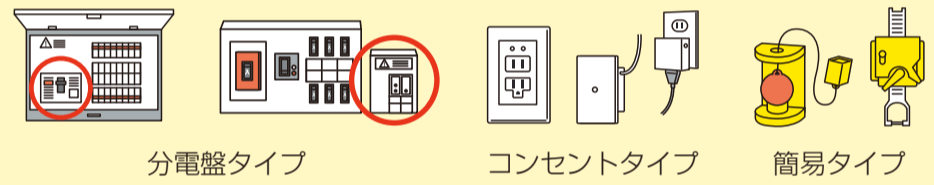

やってみよう!ローリングストック

普段から食料品などを多めに買い置きし、古い物から順に使い、使った分を補充していく備蓄の方法を「ローリングストック」といいます。このように、日常と災害時の区別なく、普段使用している物を災害時もそのまま使用する考え方は「フェーズフリー」と呼ばれています。



災害時の「帰宅」困難への「備え」

大規模な災害が起きると、公共交通機関が止まり、帰宅が困難になることが予想されます。また、災害発生直後に多くの人が一斉に徒歩で帰宅を始めると、火災や沿道の建物からの落下物、集団転倒などの思わぬ事故に巻き込まれる恐れがあります。まずは身の安全を確保し、職場や集客施設などの安全な場所にとどまり、状況が落ち着いてから帰宅しましょう。

- 事前に家族と安否確認の方法や集合場所について話し合っておく
- 災害用伝言サービスの使い方を確認しておく(毎月1日、15日などに体験できます) [災害用伝言サービス](#) 検索
- 職場などに、水、食料、地図、スニーカー、懐中電灯などを備えておく
- 帰宅経路にある、支援を受けられるガソリンスタンドやコンビニなどを確認しておく(「災害時帰宅支援ステーション」のステッカーが掲示されています)



最新の防災「知識」で「備え」

千葉県防災ポータルサイト

地震・津波などの防災情報の他にも、気象ニュースや交通・ライフライン情報などをまとめたポータルサイトです。



じぶん防災

防災対策について楽しく学べるサイトです。防災サバイバルのシミュレーションもできます。



千葉県防災ツイッター

県内の気象情報や、防災に関するお知らせを発信しています。(@chibaken_saigai)



南海トラフ地震臨時情報

南海トラフ沿いで大地震が起きた場合などに、周辺で巨大地震が発生することへの注意を促す情報です。「巨大地震警戒」「巨大地震注意」などの発表されるキーワードに応じた防災対応をとってください。 [県ホームページ](#)



北海道・三陸沖後発地震注意情報

北海道・三陸沖で大地震が発生した後に、さらに大きな地震が発生する可能性が高まっていることへの注意を促す情報です。 [県ホームページ](#)



住まいが被害を受けたとき

片付けや修復作業に取りかかる前に、被害状況を写真に撮っておきましょう。市町村から罹災証明書を取得したり、損害保険を請求したりする際に役に立ちます。 [政府広報オンライン](#)



新型コロナウイルス 関連情報

マスク着用の考え方が見直されます

新型コロナウイルス感染症対策としてのマスク着用の考え方が**3月13日(月)**から見直され、マスクの着用は**個人の判断**が基本となります。

マスクの着用が効果的な場面

- ・医療機関の受診時や高齢者施設などを訪問するとき
- ・通勤ラッシュ時など、混雑した電車などに乗車するとき
- ・感染流行期に重症化リスクの高い方(高齢者、基礎疾患を有する方、妊婦)が混雑した場所に行くとき

本人の意思に反して**マスクの着脱を強いることがないよう**、個人の主体的な判断の尊重にご配慮をお願いします。

マスク着用の考え方が見直された後であっても、引き続き「換気」、「三つの密」の回避、「人と人との距離確保」、「手洗い等の手指衛生」などの基本的な感染対策を徹底しましょう。

問い合わせ 特措法協力要請電話相談窓口

TEL043-223-4318 千葉県 マスク着用 見直し 検索



新型コロナワクチン 県集団接種会場でも接種実施中です(3月)

これからの新生活を前に、接種のご検討をお願いします(予約なし可)

日時 3月10日(金)：13時～15時、17時～20時(夜間受付)
 3月11日(土)：9時30分～12時、14時～16時30分
 3月17日(金)：13時～15時、17時～20時(夜間受付)
 3月18日(土)：9時30分～12時

場所 モリシア津田沼オフィス棟6階(JR津田沼駅徒歩2分)

問い合わせ TEL0120-540-197

千葉県営 ワクチン 検索



救急医療は限りある資源です。 適正に利用しましょう

夜間・休日の救急医療はどの地域も不足しています。本当に必要としている緊急・重症の方が安心して受診できるように、緊急・重症の場合以外は通常の診療時間内に受診するなど、適正に利用しましょう。



軽い症状なのに救急車を呼んだり、救急車をタクシー代わりに利用したりすることが問題になっています。本当に救急車が必要な方の元への到着が遅れる可能性があるため、不要・不急の利用は控えましょう。

問い合わせ 県医療整備課 TEL043-223-3886

救急車を呼ぶか迷ったら

急な病気やけがをしたとき、「救急車を呼んだ方が良い?」「今すぐ病院に行った方が良い?」などの相談に看護師などが電話でアドバイスします。

●夜間・休日の場合 救急安心電話相談

電話番号 (短縮ダイヤル) TEL#7009

受付時間 平日・土曜日18時～翌朝6時

日曜日・祝日・振替休日 9時～翌朝6時

※ダイヤル回線、IP電話、光電話からは TEL03-6735-8305

●子どもの具合が悪くなった場合 こども急病電話相談

電話番号 (短縮ダイヤル) TEL#8000

受付時間 毎日19時～翌朝6時

※銚子市、ダイヤル回線、IP電話、光電話からは TEL043-242-9939

●ちば救急医療ネット

休日・夜間に開いている病院の情報など、救急医療に関する情報を発信しています。

ちば救急医療ネット 検索



考えよう 自分の未来を たくす者

4月9日(日)は千葉県議会議員選挙の投票日です。

県議会議員は、皆さんの意見を県政に届ける代表者です。県議会では、県民生活に直結する県の条例や予算の審議、議決などを行います。投票は有権者の皆さんの重要な権利で、県政に参加する大切な機会です。棄権せず、必ず投票しましょう。

投票日時 4月9日(日)7時～20時※一部地域を除く

投票できる方 平成17年4月10日以前に生まれた方で、県内の同一の市町村に3月30日(木)時点で3カ月以上住所のある方

詳しくは、ホームページをご覧ください。

千葉県議会議員一般選挙 検索



投票日当日、仕事やレジャーなどで投票に行けない方は、期日前投票または不在者投票ができます。投票所の混雑緩和のため、期日前投票の積極的な利用をお願いします。

期間 4月1日(土)～8日(土) 原則8時30分～20時

投票率(%) 県議会議員選挙の年代別投票率(平成31年)

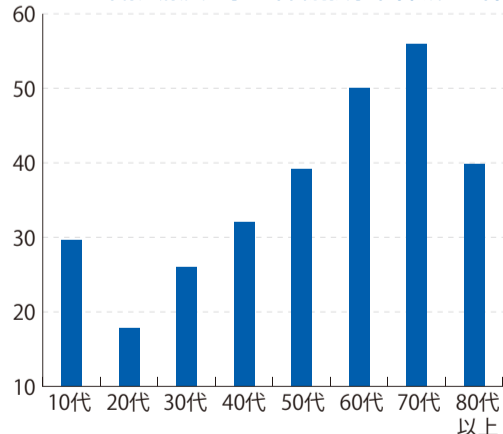

若年層の投票率が低くなっているね！大切な1票だから、みんな投票に行こう！



せんきよ君

問い合わせ 県選挙管理委員会

TEL043-223-2142

美化活動に参加してみませんか

「千葉県道路アダプトプログラム」・
「千葉県河川海岸アダプトプログラム」

県では、道路や河川・海岸の美化・清掃などのボランティア活動に対するさまざまな支援を行っています。ぜひご参加ください。

	道路アダプトプログラム	河川海岸アダプトプログラム
支援の内容	<ul style="list-style-type: none"> ・美化活動に必要な道具の貸し出しや資材の支給 ・ボランティア活動保険の加入費用の負担 など 	
対象	自治会、ボランティア団体、NPO法人、企業、個人など ※1人でも参加可能です。	
場所	県が管理する国道や県道、自転車道などの道路 ※千葉市内の道路については、千葉市の制度があるため対象外です。	県が管理する河川や海岸
申込方法	参加申込書を提出いただいた後、県と合意書を取り交わします。参加申込書は県各土木事務所配布している他、ホームページからもダウンロードできます。	
申込先	美化活動をしようとする道路、河川・海岸を管理する県各土木事務所	

手続きの流れなど、詳しくはホームページをご覧ください。

千葉県道路アダプトプログラム 検索

千葉県河川海岸アダプトプログラム 検索

問い合わせ 県各土木事務所または

【道路アダプトプログラム】

県道路環境課 TEL043-223-3139

【河川海岸アダプトプログラム】

県河川環境課 TEL043-223-3155

全国に誇る海の恵み

～千葉ブランド水産物～



千葉県は豊かな自然と海に恵まれ、四季を通じて豊富な水産物が水揚げされています。

中でも全国に誇る優れた県産水産物を「千葉ブランド水産物」として県が認定し、イメージアップと消費拡大に取り組んでいます。



問い合わせ
県水産課 TEL:043-223-3045

千葉ブランド水産物認定制度

「生鮮水産物」、「水産加工品」、「ふるさと品*」の3種類を対象として、県内産または県内加工でかつ衛生管理体制が確立されており、おいしい物が選ばれています。詳しくはホームページをご覧ください。

千葉ブランド水産物認定制度 検索

*生産量や流通範囲などが限定されるが、千葉らしい優れた特性を有する産品

千葉の水産物を味わおう!

県では、皆さんに県産水産物を選んでいただき、食べていただき、おいしさを知っていただくため、「千葉ブランド水産物認定品」や県内の漁港で水揚げされた新鮮な「朝揚げ水産物」などを販売する小売店や飲食店を「千葉さかな倶楽部協力店」としてホームページで紹介しています。

また、中にはインターネット販売を行っている協力店もありますので、ぜひご覧ください。

千葉さかな倶楽部協力店 検索

令和4年度 新規認定品のおいしさの秘密

木更津おかそだちサーモン

- 木更津市のかずさアカデミアパークにある陸上施設で養殖されたサーモントラウトです。
- 独自のろ過システムにより、人工海水を循環させて養殖するため、排水を出さない環境に優しい養殖方法で育てられています。
- 一度も冷凍せず、鮮度が高いまま消費地に届けられるため、凝縮されたうまみと弾力のある食感を楽しめます。



銚子つりきんめ姿煮 浜のかあちゃん仕立て

- 原料には千葉ブランド水産物「銚子つりきんめ」を、味付けには地元のヒゲタしょうゆを使用しています。
- 銚子市漁業協同組合のキンメダイ漁師と女性部の協力を得て、銚子の漁師飯としてなじみのある姿煮を製品化しました。
- 低温でじっくり調理することにより、ふっくらとした柔らかい食感に仕上がっています。



プレミアムふかひれ姿煮

- 銚子漁港に水揚げされる新鮮なヨシキリザメを使用しています。
- 高級食材であるフカヒレを、家庭で気軽に味わえるように、レトルトパックで製品化しました。
- 地元の土産物屋、ホテル、道の駅などでの取り扱いの他、ふるさと納税の返礼品にも利用されています。



千葉ブランド水産物はこんなにも!

令和4年度に新たに認定された3品目を含め、合計34品目の生鮮水産物や水産加工品、ふるさと品が認定されています。ご自宅で楽しむだけでなく、帰省や出張のお土産などにもお使いいただけるものもあります。数ある千葉ブランド水産物の中から、お気に入りの一品を見つけてみませんか。

●勝浦産ひき縄カツオ(勝浦)

春先に黒潮と共に房州沖に北上する初カツオ。勝浦は江戸時代からカツオ漁業が盛んで、全国有数の水揚げ量を誇ります。ひき縄漁法で1尾ずつ丁寧に釣り上げ、その日のうちに水揚げする「日戻り」なので、鮮度が抜群です。旬は3月～6月です。



●九十九里地はまぐり(九十九里、旭)

貝類が生息しやすい遠浅の砂浜が約60キロにわたって続く九十九里浜は、全国有数のハマグリ産地です。九十九里の荒波にもまれて育ったハマグリは、身が厚くプリプリとした食感で、濃厚なだしも楽しめます。



●房州ひじき(鴨川)

春の大潮時に合わせて一気に刈り採り、すぐに加工する房州独自の製法により、おいしさを凝縮させています。水で戻すだけで柔らかくなり、サラダでいただくことができ、カルシウムなどのミネラルも豊富なので、健康志向の方におすすめです。



【生鮮水産物】

品目	産地
銚子つりきんめ	銚子
外房イセエビ	いすみ、御宿、勝浦
外房あわび	御宿、勝浦
大佐和漁協江戸前あなご	富津
房州黒あわび	南房総
太東・大原産真蛸	いすみ
江戸前船橋瞬メすずき	船橋
外房つりきんめ鯛	勝浦、御宿、鴨川
いすみ産マダイ	いすみ
三番瀬ホンビノス貝	船橋、市川
鋸南町勝山漁協 養殖江戸前真鯛	鋸南
竹岡つりタチウオ	富津

【水産加工品】

品目
九十九里いわしのごま漬
手入れ海苔(焼のり)
さばてり焼きスモーク
いわし野菜漬
金田産一番摘みあま海苔(焼海苔)
九十九里産いわしオイルサーディン
九十九里かねとの煮干(青口、白口)
金田産焼ばら乾海苔
九十九里浜蛤酒蒸し
千葉銚子水揚げピリ辛いわし

【ふるさと品】

品目
房州和田浦つち鯨
房州産鯉節・花かつお
房州産鯖節・鯖花削り
天然あわび海女の味噌焼き
いすみ産大さざえ
九十九里焼き田作り

各認定品の特徴や問い合わせ先など、詳しくはホームページをご覧ください。

千葉ブランド水産物認定品 検索



幕張新都心に新しい駅が誕生します!

3月18日(土)、JR京葉線の新習志野駅と海浜幕張駅の間に、JR東日本千葉支社として25年ぶりの新駅となる「幕張豊砂駅」が開業します。

新駅開業を記念して、「幕張豊砂駅開業まつり」が開催されます。スタンプラリーや地産品を取り扱うマルシェ、地元学生による演奏会など、さまざまなイベントや企画が楽しめます。ぜひお越しください!

会場 幕張豊砂駅、幕張豊砂駅前広場、イオンモール幕張新都心 など

開催日 3月18日(土)、19日(日)、25日(土)、26日(日)

※詳しくは、イオンモール幕張新都心のホームページをご覧ください。

問い合わせ

駅の開業について：県企業局土地事業調整課 TEL043-296-8479

開業まつりについて：県地域づくり課 TEL043-223-2393



千葉県水産情報通信センター 100

漁業の安全を守る 情報発信基地

千葉県水産情報通信センターは、夷隅郡御宿町の高台に位置し、漁船の安全確保や漁業の効率化支援を目的に、それまで県内3地区にあった漁業無線局を統合し平成4年に運用を開始しました。

漁業無線を使い、海上の気象や水揚げ情報の提供に加え、海難事故などの緊急対応にあたるため、24時間365日体制で千葉県の漁業の安全を守っています。



東日本大震災での大活躍

東日本大震災では、太平洋沿岸に津波が押し寄せ、千葉県でも多くの船が被害を受け当センターも、その対応にあたっていました。そのような中で、通信手段が途切れた岩手県において、釜石漁業無線局からの緊急無線連絡を受信し、被災情報の提供や救助要請を岩手県庁へ中継することで、被災者の人命救助・安全確保などに貢献。このことが評価され(一社)全国漁業無線協会などから表彰されました。

日本で漁業無線局が開設されてからもうすぐ100年を迎えます。長く利用されているシステムのため信頼性が高く、災害時などにおけるその重要性が改めて見直されており、今後の水産情報通信センターの更なる活躍が期待されています。



そのたばこの煙、周囲の人を困らせていませんか?

受動喫煙させないための周囲への配慮は健康増進法で義務付けられています。コンビニエンスストアなどの屋外喫煙場所や自宅・レジャー先での喫煙について、苦情が増加しています。喫煙者から7m以内で煙の臭いを感知し、4m以内で刺激症状が出ると言われています。

●**たばこを吸う方へ** 喫煙するときは、屋外の喫煙場所などの喫煙が可能な場所であっても、周囲の人にたばこの煙を吸わせないよう気を配りましょう。

●**施設を管理する方へ** 屋外に灰皿を置く場合は、施設を利用する人や近くを通る人などに、たばこの煙を吸わせないよう配慮しましょう。



受動喫煙を生じさせる恐れのある場所

- ・建物の出入り口付近
 - ・人通りの多い場所
 - ・周囲に人が集まる場所
 - ・煙が施設の屋内に流れ込む場所(窓や換気扇の近く) など
- 子どもや妊婦、基礎疾患のある方が利用したり、近くを通ったりするような場所は、特に気を付けてください。

問い合わせ 県健康づくり支援課 TEL043-223-2660

各種相談窓口

※特に記載がない場合、相談日時は月～金曜日(祝日を除く)9時～17時です。

県政に関する相談 県報道広報課広聴室(県庁本庁舎2階)

TEL 043-223-2249-2250 FAX 043-227-3613

葛南地域振興事務所(船橋市) TEL 047-424-8368

東葛飾 // (松戸市) TEL 047-361-2111

印旛 // (佐倉市) TEL 043-483-1111

香取 // (香取市) TEL 0478-54-1311

海匠 // (旭市) TEL 0479-62-0261

山武 // (東金市) TEL 0475-54-0222

長生 // (茂原市) TEL 0475-22-1711

夷隅 // (大多喜町) TEL 0470-82-2211

安房 // (館山市) TEL 0470-22-7111

君津 // (木更津市) TEL 0438-23-1111

電話de詐欺相談(県警察本部) TEL 0120-494-506

〈月～金曜日 8時30分～17時15分(祝日・年末年始を除く)〉

犯罪被害者相談(県くらし安全推進課)

〈9時～12時、13時～17時〉 TEL 043-223-2267

消費生活相談(県消費者センター)

〈9時～16時30分、土曜日は16時まで〉 TEL 047-434-0999

産廃110番(産廃残土県民ダイヤル)(県廃棄物指導課)

〈24時間・365日受付〉 TEL 043-223-3801

高齢者電話相談(県高齢者福祉課) TEL 043-221-3020

ちば認知症相談コールセンター〈月・火・木・土曜日

10時～16時〉 TEL #7100 または 043-238-7731

医療相談(県医療安全相談センター)

〈9時～12時、13時～16時30分〉 TEL 043-223-3636

※千葉県・船橋市・柏市に在住の方や所在する医療機関に関することは各市の医療安全相談窓口にご相談ください。

救急安心電話相談〈月～土曜日18時～翌朝6時、日曜日・祝日・GW・

年末年始9時～翌朝6時〉 TEL #7009 または 03-6735-8305

子ども急病電話相談〈365日受付、19時～翌朝6時〉

TEL #8000 または 043-242-9939

子ども・若者総合相談(ライトハウスちば)

〈火～日曜日 10時～17時(月曜日が祝日の場合は営業し、翌

火曜日休み)〉 TEL 043-420-8066

女性・男性のための電話相談(県男女共同参画センター)

女性〈火～日曜日 9時30分～16時〉 TEL 04-7140-8605

男性〈火・水曜日 16時～20時〉 TEL 043-308-3421

DV(配偶者などからの暴力)等女性相談(県女性サポートセンター)

〈24時間・365日受付〉 TEL 043-206-8002

児童相談(子ども・家庭110番)

(児童相談所虐待対応ダイヤル)〈24時間365日〉 TEL 189

(児童相談所相談専用ダイヤル)〈毎日8時30分～20時〉

TEL 043-252-1152

交通事故相談〈受付時間9時～12時、13時～16時30分〉

(県交通事故相談所本所) TEL 043-223-2264

(// 東葛飾支所) TEL 047-368-8000

(// 安房支所) TEL 0470-22-7132

教育相談(県子どもと親のサポートセンター)

〈24時間・365日〉 TEL 0120-415-446

弁護士による無料法律相談(県報道広報課広聴室)

〈月2回、予約制〉 TEL 043-223-2249-2250

宅地建物取引に関する法律相談(県建設・不動産業課)

〈月1回、予約制〉 TEL 043-223-3238

県民ひろば

県庁の宛先は、〒260-8667(住所記載不要)各担当課
ファクスによるお問い合わせは県報道広報課まで FAX)043-227-0146

対=対象 日=日時・期間 会=会場 内=内容 休=休館日 定=定員 申=申込方法 料=料金等
受=受付期間・受付場所 問=問い合わせ先・申込先 HP=ホームページ
※Eメールは、送信途中の安全性が万全でないことにご留意ください。
※「講座・催し」で申込方法の記載がない場合は直接会場にお越しください。

資格・試験

自衛官などの採用試験(第1回)

対各試験区分によって異なります。詳しくはホームページをご覧ください。

- 日①一般幹部候補生「大卒程度試験」、「院卒者試験」：4月22日(土)、23日(日)
- ②歯科・薬剤科幹部候補生：4月22日(土)
- ③医科・歯科幹部：6月23日(金)
- ④一般曹候補生：5月19日(金)～28日(日)のうち、いずれか1日を受付時に指定
- ⑤自衛官候補生：受付時に指定

申願書を問い合わせ先または県内の各自衛官募集事務所へ持参または郵送。

③以外については専用ホームページからの申し込み可。

※願書は問い合わせ先に請求

受①②4月14日(金)まで(必着)

③6月8日(木)まで(必着)

④5月9日(火)まで(必着)

⑤年間を通じて行っています

問 〒263-0021 千葉県稲毛区轟町1-17 防衛省自衛隊千葉地方協力本部 TEL043-251-7151

自衛隊 千葉 検索

令和5年度前期技能検定

対各職種において所定の実務経験などを有する方

等級 1級～3級、単一等級

職種 造園、機械加工、電気機器組み立て、塗装など51職種

申指定の振込先へ受検手数料を納付した証明と、受検申請書・写真票など指定の書類を簡易書留など配達記録が残る方法で送付

※受検案内・受検申請書などはホームページをご覧ください。

受4月3日(月)～14日(金)消印有効

問 〒261-0026 千葉県美浜区幕張西4-1-10 千葉県職業能力開発協会

TEL043-296-1150

二級建築士・木造建築士試験

日▶二級建築士/学科：7月2日(日)、設計製図：9月10日(日)

▶木造建築士/学科：7月23日(日)、設計製図：10月8日(日)

申ホームページから申し込み ※インターネットによる申し込みが行えない場合は、4月

10日(月)までに問い合わせ先に連絡 料1万8500円

受4月3日(月)～17日(月)16時まで

問(公財)建築技術教育普及センター

TEL050-3033-3822

建築技術教育普及センター 検索

募集

県営住宅の入居者

対原則として同居親族があり、一定の収入以下の世帯で、県内に住民登録している方

申所定の申込用紙に記入し郵送

※申込用紙は、市役所・町村役場、県各地域振興事務所、県各保健所(県健康福祉センター)、住まい情報プラザ、県立中央図書館などで3月下旬から配布します。

受4月1日(土)～15日(土)消印有効

※菊間(市原市)・蔵波(袖ヶ浦市)県営住宅および薬円台地域特別賃貸住宅(船橋市)は常時募集を行っています。

問 〒260-0016 千葉市中央区栄町1-16 千葉県住宅供給公社

TEL043-222-9200

千葉県営住宅 空家募集 検索

講座・催し

暮らしとこころの相談会

悩み事やお困り事を抱え、日々の暮らしが楽しくなくなっていませんか。

3月は自殺対策強化月間です。一人で悩まずに、ご相談ください。

日3月25日(土) 13時～16時(最終受付

15時30分)※事前申込不要
会らいふあっぷ習志野(京成線京成津田沼駅から徒歩1分)
内暮らしと家計の問題、こころの相談に、弁護士、社会福祉士、精神保健福祉士、臨床心理士、医療ソーシャルワーカーが複数でお話を伺います。
問千葉県弁護士会 TEL043-227-8431
県健康づくり支援課 TEL043-223-2668

不動産に関する無料相談会

不動産鑑定士による不動産の価格や賃料などの相談会を開催します。

日会▶4月11日(火)松戸商工会議所4階小会議室(JR常磐線松戸駅から徒歩8分)

▶4月12日(水)市川市役所第一庁舎5階第2委員会室(JR総武線本八幡駅から徒歩10分)

▶4月14日(金)千葉中央駅前ビル5階会議室(京成線千葉中央駅から徒歩1分)

※全て10時～16時

申直接会場で申し込み(当日申込先着順)

問(公社)千葉県不動産鑑定士協会

TEL043-222-5795

点訳・音訳ボランティア養成講座

視覚障害者のための「点字図書」「声の図書」製作ボランティアを養成します。

対点訳・音訳に興味があり、パソコンの基本的な操作ができる方

日4月から令和6年3月まで 隔週全20回

点訳：火曜日午前、音訳：木曜日午前

定点訳20人、音訳20人

申申込書をメールまたは郵送。

※募集要項・申込書はホームページからダウンロードしてください。

料教材費など(点訳は約1万円、音訳は約2千円)

受4月7日(金)まで(必着)

※詳しくは募集要項をご覧ください。

問 〒284-0005 四街道市四街道1-9-3

視覚障害者総合支援センターちば

点訳係 TEL043-308-8358

音訳係 TEL043-424-2390

tenyaku-yousei@tisikyo.jp

onyaku-yousei@tisikyo.jp

千葉県視覚障害者福祉協会 検索

千葉ロッテマリーンズ県民特別招待

令和5年千葉ロッテマリーンズの新シーズン開始と県誕生150周年を記念して、県民の皆さまを特別招待します。

対県内に在住、通勤または通学している方

日①4月8日(土)(14時開始)対東北楽天

ゴールデンイーグルス戦

- ②4月9日(日)(14時開始)対東北楽天ゴールデンイーグルス戦
- ③4月14日(金)(18時開始)対オリックス・バファローズ戦
- ④4月15日(土)(14時開始)対オリックス・バファローズ戦
- ⑤4月16日(日)(14時開始)対オリックス・バファローズ戦

会ZOZOマリンスタジアム(JR京葉線海浜幕張駅から徒歩15分)

定各日2000人(申込多数抽選)

※一度の申し込みにつき2～4人応募可能 ※席種：内野指定席(フロア4)

申ホームページから申し込み

受3月6日(月)10時～19日(日)22時まで

※抽選発表：3月下旬にメール送信

問 マリーンズ・インフォメーションセンター

TEL0570-026-226

中央博物館 春の展示 「ちばの植物探・検・隊！」

これまで、牧野富太郎をはじめさまざまな研究者が県内を探索し、なんと2500種類以上の植物が発見されています。



展示では、珍しい植物の標本や、植物の見分け方、調査で使う道具などについて解説。3月11日には先着200人にオリジナル缶バッジをプレゼントします!

日3月11日(土)～5月28日(日) 9時～16時30分(最終入館16時)

休月曜日(月曜日が祝日の場合は開館し、翌平日休館)、5月9日(火)

料一般300円、高校・大学生150円 ※中学生以下・65歳以上・障害者手帳

などをお持ちの方とその介護者1人無料

問会 県立中央博物館(千葉市中央区青葉町955-2)

TEL043-265-3111

海の博物館 企画展示 「房総の魚 名魚・珍魚・ふつうの魚」

房総で1例しか発見されていない魚や、珍しいピンク色のカツオ、ふつうの魚の意外な生態など、名魚・珍魚からふつうの魚まで約50種が大集結!

日5月7日(日)まで 9時～16時30分(最終入館16時)

休月曜日(月曜日が祝日の場合は開館し、翌平日休館)

料一般200円、高校・大学生100円 ※中学生以下・65歳以上・障害者手帳

などをお持ちの方とその介護者1人無料

問会 県立中央博物館分館海の博物館(勝浦市吉尾123)

TEL0470-76-1133

講座・催し



千葉交響楽団第113回定期演奏会 「あふれる才気を楽しむ」

日 5月27日(土)14時開演(13時15分開場)
会 市川市文化会館(JR総武線本八幡駅から徒歩10分)

出演：山下一史さん(指揮)、大森啓史さん(ナチュラルホルン)

曲目：J.C.バッハ／シンフォニア変口長調 作品18-2(歌劇「ルーチョ・シルラ」序曲)
モーツァルト／ホルン協奏曲第3番変ホ長調K.447

ベルリオーズ／幻想交響曲作品14

料 S席4千円、A席3千円、B席2千円(全席指定)

問 (公財)千葉交響楽団事務局
TEL 043-222-4231



千葉交響楽団 検索

お知らせ



千葉県債(10年債)を発行します

受付期間 3月6日(月)～13日(月)

償還方法 10年満期一括

償還期日 令和15年3月25日

購入可能額 1万円～上限なし(1万円単位)

利払い 年2回(9月、3月)

利率 ホームページをご覧ください。

取扱窓口 ▶銀行:千葉、千葉興業、京葉の本支店▶証券会社:三菱UFJモルガン・スタンレー、みずほ、ちばぎん証券の県内支店

申し込みに必要なもの ①購入代金②本人確認書類③印鑑④利息などを受け入れる通帳

※受付期間内でも、売り切れにより受け付けを終了する場合や、支店により取り扱っていない場合があります。また、金融機関により、申し込みに必要なものが異なる場合があります。詳しくは取扱窓口にお問い合わせください。

※令和5年度の発行計画は4月号に掲載予定です。

問 取扱窓口または県財政課

TEL 043-223-2074

千葉県債 検索

自動車の登録手続きを忘れずに

自動車税(種別割)の納税通知書は、4月1日現在の登録に基づいて送付されます。自動車を譲渡・廃車したとき、住所を変更したときなどは、管轄の運輸支局などで必ず登録手続きをしてください。

※詳しくはホームページをご覧ください。

問 千葉運輸支局

TEL 050-5540-2022

または次の自動車検査登録事務所

野田 TEL 050-5540-2023

習志野 TEL 050-5540-2024

袖ヶ浦 TEL 050-5540-2025

自動車税 千葉県 検索

不動産の相続登記の申請が義務化されます

令和6年4月1日から、不動産の相続登記申請が義務化されます。義務化後は、相続によって所有権を取得したことを知った日から3年以内に相続登記の申請をしなければなりません。この相続登記の申請義務は、既に所有者が亡くなったにもかかわらず、相続登記の申請をしていない場合にも適用されます。

また、正当な理由がないのに義務に違反した場合、10万円以下の過料が適用される場合があります。

※詳しくは最寄りの法務局にお問い合わせるか、法務省のホームページをご覧ください。

問 千葉地方法務局不動産登記部門

TEL 043-302-1312

法務省 所有者不明 検索



戦没者などのご遺族の皆さまへ 第十一回特別弔慰金のご案内

第十一回特別弔慰金の請求期限が近づいています。請求期限を過ぎると特別弔慰金を受ける権利がなくなりますので、お早めにご請求ください。

※支給対象の要件など、詳しくはお問い合わせください。

申請者が居住する市区町村の援護担当課に請求

受 3月31日(金)まで

問 各市町村の援護担当課または

県健康福祉指導課 TEL 043-223-2337

納付書からPay-easyで支払い できる対象項目が増えました

対 会議室や体育館、道路や河川、港湾施設などの使用料

利用できる金融機関 ①ATMおよびインターネットバンキング(千葉銀行、京葉銀行、みずほ銀行、三井住友銀行、三菱UFJ銀行、りそな銀行、群馬銀行、ゆうちょ銀行、各農業協同組合)

②インターネットバンキング(千葉興業銀行、常陽銀行、筑波銀行、さらぼし銀行、東日本銀行、中央労働金庫、各信用金庫、各信用組合、PayPay銀行、楽天銀行 など)

※コンビニエンスストアに設置されているATMでは納付できません。

※インターネットバンキングを利用する場合は、各金融機関の利用契約が必要です。

問 県出納局

TEL 043-223-3310

福祉人材センター、外国人介護人材支援センター、保育士・保育所支援センター移転

4月に予定されている新社会福祉センター(千葉市中央区千葉港4-5)への移転に伴い、3月11日(土)および4月1日(土)は臨時休業となります。

また、3月13日(月)から3月31日(金)までは現社会福祉センター(千葉市中央区千葉港4-3)で通常どおり営業します。

問 (福)千葉県社会福祉協議会

TEL 043-245-1101(代表)

(日曜日除く10時～18時)

千葉県 福祉人材センター 検索



千葉県文化会館の休館

千葉県文化会館は、施設老朽化に伴い、令和5年度から全館休館し、大規模改修工事を予定しています。

日 4月1日(土)～令和7年6月30日(月)(予定)

問 県文化振興課

TEL 043-223-2406

千葉県文化会館

進学・進級時における少年の 非行・被害防止対策の推進

進学・進級の時期は、生活環境の変化に伴い、少年が深夜はいかい、喫煙、飲酒などの不良行為や、万引き、大麻をはじめとする薬物乱用などの非行に走りやすく、また、SNSなどのコミュニティサイトの利用をきっかけに、家出をしたり、犯罪に巻き込まれたりするケースも少なくありません。

～保護者の皆さまへ～

お子さまのインターネットなどの利用に起因する被害や家出、トラブルの防止には、

●ペアレンタルコントロール(保護者による管理)

●積極的なフィルタリングの利用

●時間管理機能、課金制限機能などによる適切な利用

●話し合いによる家庭内のルール作りなどを保護者が責任をもって行うことが重要です。

問 県警察少年センター ヤング・テレホン(電話相談)

0120-783497

月曜日～金曜日

(休祝日、年末年始を除きます。)

※面接での相談は予約をお願いします。

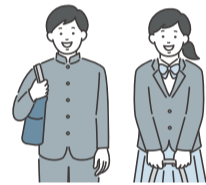

里親制度って、知っていますか？

里親とは、さまざまな事情で家庭で生活できない子どもたちを、保護者の代わりに家庭的な雰囲気の中で愛情深く育ててくださる方をいいます。

里親の下で育つことにより、子どもは特定の大人との愛着関係を育み、自分を受け入れてもらえるという安心感や、人間関係における信頼感が得られます。また、子どもが将来自分で家庭を築くときに備え、「家庭」のモデルを知ることができます。

さらに、身近な地域社会の中で成長することで社会性を養い、いろいろな生活経験を経て生活技術が身に付きます。

一方で、まだ里親の数が足りていないのが現状です。里親に関心をお持ちの方は管轄の児童相談所にお問い合わせください。

問 県各児童相談所または

県児童家庭課

TEL 043-223-2322

千葉県 里親制度 検索

千葉県献血推進強調月間

県では、3月を「千葉県献血推進強調月間」と定めて、献血の協力を呼びかけています。

春先は気候の関係や

風邪などで体調を崩す

方が増えることや、年度替わりで学校や企業の協力が得られにくいことから、献血者が減少し、血液が不足する傾向にあります。

皆さまの献血への積極的なご協力をお願いします。

献血は、県内6カ所の献血ルームと各地を巡回する献血バスで実施しています。

詳しくはホームページをご覧ください。

問 千葉県赤十字血液センター献血推進課

TEL 047-457-9927

県業務課

TEL 043-223-2614

千葉県 献血 検索



けんけいちゃん

「ちば県民だより」2月号 掲載内容の訂正とおわび

令和5年2月5日発行の2月号7面「お知らせ」に掲載いたしました「千葉県債(5年債)を発行します」に誤りがありました。

正しくは次の通りです。訂正しておわびいたします。

●訂正箇所

(誤) 返還方法 (正) 償還方法

(誤) 償還期日 (正) 償還期日



※お出かけの際は新型コロナウイルス感染拡大防止にご協力をお願いします。

1 白井総合公園 (白井市)

見頃 4月上旬～4月下旬 (ソメイヨシノ)

「今井の桜」や「桜台地区の桜並木」など、桜の名所が多数ある白井市。白井市役所裏通りの桜並木と、隣接する白井総合公園も、そのうちの一つです。



総面積7.8%の開放的な公園

ソメイヨシノが植栽された白井総合公園の園路は、春になるとお花見に訪れる方々にぎわいます。芝生広場ではレジャーシートを広げてくつろぐことができたり、全長15mのローラー滑り台や複合遊具で遊べたりと、地域の憩いの場となっています。



市役所前の桜並木



場所 白井市復1422-10
交通 北総線白井駅から徒歩15分またはバス「白井市役所」下車徒歩1分 無料駐車場あり(250台)
問い合わせ 白井市都市計画課 TEL047-492-1111(代表)

2 旭市防災資料館 (旭市)

開館時間 9時～17時



津波を伝える石碑が市内に建てられています

2011年の東日本大震災で津波の被害を受けた旭市で、その甚大な被害の記憶を後世に伝える防災資料館。最大の津波が到達した17時26分で止まったままの「忘れじの時計」や避難所生活を再現した模型など、風化させてはいけない震災の記憶と共に、震災後の風評被害や復旧・復興の歴史が写真や映像・実物資料で展示されています。



津波で被災し止まったままの時計

いつ起こるか分からない災害に備えて、私たちにできることを考えてみませんか。



場所 旭市萩園1437 **入館料** 無料
交通 銚子連絡道路「横芝光IC」から車で45分または東関東自動車道「大栄IC」から車で55分(無料駐車場あり)。JR総武本線旭駅からバス「食彩の宿いいおか入口」下車徒歩5分(バスは本数が少ないためご注意ください)。
休館日 月曜日(祝日の場合は開館し、翌日以降で最初の平日が休館日)
問い合わせ 旭市防災資料館 TEL0479-57-6712



県立京葉工業高等学校 「社会に1番近い学校」ものづくり、そして商品化へ

京葉工業高校では、「ものづくり」を通して、社会で求められるような生徒の育成に取り組んでいます。



現場のプロからの指導を受けます

その一環として、企業と連携し、商品開発やコスト計算、製造・出荷までの流れを学ぶ企業連携授業を行っています。

この授業では、生徒が自ら新商品を考案し、商品開発の提案や市場調査など製作に関わる全ての工程に携わっています。

刺激を与え合う発表

毎年1月に開催される「課題研究発表会」では、さまざまなテーマによる発表が行われ、生

～京葉工業高等学校(千葉市)～
 機械科、電子工業科、設備システム科、建設科の4学科からなる全日制の高校。実習は10人以下の少人数制を取り入れています。進学や就職に向けて、大学や企業、官公庁などを見学する「産業見学」も行っています。

徒たちの研究の集大成の場となっています。スマート農業についての発表を行った電子工業科の吉田さん(3年)は「発表会を通して、自分の努力の成果を見てもらえることがうれしい」と話してくれました。また、吉田さんのグループは県内各工業高校の代表者たちによって行われる「生徒研究発表会」に出場し、最高得点を獲得しました。機械科の宍倉さん(3年)は学校の魅力について「普通科では触れないような珍しい機械を使えることが良い経験になる」と語ってくれました。

京葉工業高校では今後もさまざまな体験を通して、社会から期待される工業技術者を育てていきます。



工業での学びを農業にも生かします

問い合わせ 県立京葉工業高等学校 TEL043-251-4197 **京葉工業高校** 検索

旬のレシピ ちばの味



房総の漁師メシ
カツオのまご茶

〈材料〉2人分

- カツオの刺し身……………100g かつお節……………5g
 - 長ネギ……………20g 水……………200cc
 - ショウガ……………10g 塩……………少々
 - ニンニク……………1片 三つ葉……………3～4枚
 - みそ……………10g ご飯……………200g
- (1人分/約230kcal 脂質0.8g 食塩相当量0.7g)

〈作り方〉

- ① 長ネギ、ショウガ、芯の部分を取り除いたニンニクをみじん切りにし、みそと混ぜ合わせる。
- ② カツオは粗めのみじん切りにし、①と包丁でたたいて混ぜる。
- ③ 鍋に水を入れて火にかけて、沸騰したらかつお節を入れてだしを取り、塩を加え味を調える。
- ④ ご飯を器に盛り付けたら②をのせ、③のだし汁をかけ彩りに三つ葉を添える。

〈房総半島の漁師料理「まご茶」〉

「まご茶」とは船の上で「まごまご」せずに食べられるよう、イワシやアジなどをのせたご飯にだし汁をかけた房総半島南部の漁師料理です。そんなまご茶と同じく郷土料理のなめろうも立ってしてみました。葉味の風味が加わり、一味違ったおいしさが味わえます。お好みの魚を使って、皆さんの1杯を楽しんでください。〔調理協力・千葉伝統郷土料理研究会〕

カツオの豆知識

カツオは低脂肪、高タンパク質で健康に良いとされています。4面で紹介した千葉ブランド水産物の「勝浦産ひき縄カツオ」は一尾ずつ丁寧に釣り上げた上に、その日のうちに市場に並ぶことから「日戻りカツオ」とも呼ばれ、鮮度抜群。もちもちとした食感と爽やかな甘みが特徴で、ショウガやニンニクと一緒に刺し身やたたきで食べるのもおすすめです。

問い合わせ 県報道広報課 TEL043-223-2241

クイズ&プレゼント

締め切り 3月15日(水) (必着) ※投函はお早めに。

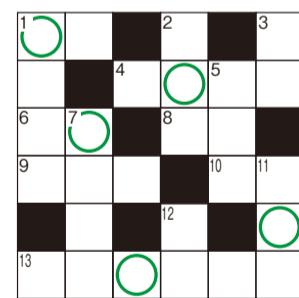

ヒント=関東と関西では味が違います。

〔ヨコのカギ〕

- ①何かを説明する時に、他の物事に例えて表現する方法。
- ④「オーエス」の掛け声とともに、二組に分かれて戦います。
- ⑥表の反対。

- ⑧牛や豚の舌の部位のこと。
- ⑨貴重品の盗難を防ぎます。
- ⑩主君や領主の敬称。「〇〇様」。
- ⑬東京湾を横断する道路。昨年4年ぶりにマラソンイベントが開催されました。

〔タテのカギ〕

- ①大きな翼を持ち、平均時速は800km/hを超えます。
- ②太陽の光が当たる場所。
- ③養老溪谷や清水溪流にあるものがある。
- ⑤クイズの答えが分からない時、助けになります。
- ⑦泡立るとメレンゲになります。
- ⑪お店の軒先にかける布。
- ⑫とげが特徴的な植物。本数や色によって花言葉が変わります。

応募方法

県ホームページ「ちば県民だよりクイズ応募ページ」からご応募いただくか、はがき(63円)に、答え、郵便番号、住所、氏名、年齢、電話番号と「ちば県民だより」への意見・感想を必ず書いて、〒260-8667(住所記載不要)県報道広報課クイズ係へ(応募は1人1通まで)。正解者の中から抽選で20人に「寝た芋けんぴ詰め合わせ」を贈呈。いただいたご意見などは、今後の編集の参考にさせていただきます。

※当選者の発表は発送をもって代えさせていただきます。いただいた個人情報は、賞品の発送のみに使用します。

2月号の正解



正解者は4465人でした。

食のちばの逸品2022 一般部門 金賞
 「寝た芋けんぴ詰め合わせ」
 プレゼント!



※画像はイメージです。