千葉県市川健康福祉センター発　いちうら感染症情報
「2023－2月②」　定期号

2023年2月24日配信

平素より保健福祉行政にご協力いただきありがとうございます。
内容について、医療機関向け情報には㊙を、一般施設向け情報には㊀をつけております。
ご覧いただく際にご参考にしていただければ幸いです。
2月号第2回目の配信となります。原則毎月第2・4木曜日に配信し、新たな通知や感染症情報等がある場合、随時臨時号を配信していきます。

1　㊙・㊀　全数報告感染症情報

※市川保健所管内の直近5週分の感染症発生動向状況については、メールに添付しておりますのでご確認ください（**「2023－3週～7週」.pdf**）。

●管内の状況（報告のあった疾患のみ掲載しています）

2023年第6週・第7週

二類感染症	2週分	累計（年）
結核	1	5

四類感染症	2週分	累計（年）
A型肝炎	1	2

2　㊙・㊀　発生動向トピックス

●ヒトパピローマウイルス感染症の定期の予防接種について改正があります。

ヒトパピローマウイルス感染症の定期の予防接種は、これまで組換え沈降2価ヒトパピローマウイルス様粒子ワクチンまたは組換え沈降4価ヒトパピローマウイルス様粒子ワクチンによる接種方法でした。**令和５年４月１日より組換え沈降９価ヒトパピローマウイルス様粒子ワクチンによる接種方法が追加になります。**詳細についてはメールに添付しております資料をご確認ください。

●海外との接点のないサル痘の症例の発生が増加傾向です。

国内では、令和５年２月８日時点で19例のサル痘患者等の発生が確認されており、このうち11例は2023年以降に発生が確認されています。**特に令和５年１月以降、海外との接点のない症例が増えています。医療機関におかれましては、疑い患者を診察し、「疑い例の症例定義」に当てはまる場合は、患者への自宅待機のお願いと保健所へのご連絡をお願いいたします。**詳細についてはメールに添付しております資料をご確認ください。

症状　発熱、頭痛、リンパ節腫脹等に始まり、発熱1～3日後に発疹が出現。皮疹は顔面や四肢に多く出現し、手掌や足底にも出現します。

診断　水疱や膿疱の内容液や蓋、あるいは組織を用いたPCR 検査による遺伝子の検出。

その他、ウイルス分離・同定や、ウイルス粒子の証明、蛍光抗体法などの方法。

サル痘届出基準 https://www.mhlw.go.jp/bunya/kenkou/kekkaku-kansenshou11/01-04-13.html

国立感染症研究所ファクトシート：サル痘 https://www.niid.go.jp/niid/ja/kansennohanashi/408-monkeypox -intro.html

国立感染症研究所：複数国で報告されているサル痘について（第4報）

https://www.niid.go.jp/niid/ja/monkeypox-m/2596-cepr/11547-monkeypox-ra-1104.html

国立国際医療研究センター国際感染症センター（DCC）ファクトシート：サル痘

http://dcc-irs.ncgm.go.jp/material/factsheet/

国立感染症研究所・国立国際医療研究センター国際感染症センター：サル痘患者とサル痘疑い例への感染予防策

https://www.niid.go.jp/niid/ja/monkeypox-m/2596-cepr/11196-monkeypox-01.html

○感染性胃腸炎は春先までは流行期！引き続き感染対策をしましょう！

2023 年第 6 週に県内定点医療機関から報告された感染性胃腸炎の定点当たり報告数は、前週（2023 年第 5 週）の 8.74（人）から減少し、7.46（人）となりました。直近 5 年の同シーズン比では、**第 4 週から引き続き最も高い定点当たり報告数となりました（図 1）。**保健所管内別では、香取 12.33（人）、船橋市 11.36（人）、印旛 10.13（人）からの報告が多くなりました。

図 1　千葉県の流行シーズン別感染性胃腸炎定点当たり報告数

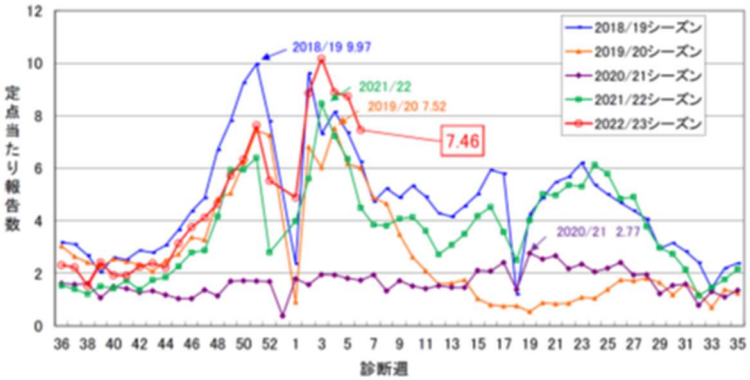

市川保健所管内においてもノロウイルス・サポウイルスによる感染性胃腸炎集団発生が起きています。**施設等におかれましては、同様の症状を呈する方が複数名発生した場合には、市川保健所にご相談ください。**

感染（拡大）予防のために

・食品類の十分な加熱（85～90℃で 90 秒以上）

・石けんと流水による手洗いの励行。**特に、調理や食事の提供を行う前、食事の前、トイレの後、嘔吐物・糞便等の処理やオムツ交換を行った後は必ず手洗いを行いましょう。**

（※ノロウイルスは消毒用エタノールのみでは効果が期待できません。石けんと流水を用いた手洗いの代用にはならないことに注意しましょう。）

・嘔吐物・糞便等の迅速かつ適切な処理（飛散しないようペーパータオル等で静かにふき取る等）および次亜塩素酸ナトリウム等による汚染区域の消毒。

国立感染症研究所：感染性胃腸炎とは https://www.niid.go.jp/niid/ja/kansennohanashi/383-intestinal-intro.html

厚生労働省：ノロウイルスに関するQ&A

https://www.mhlw.go.jp/stf/seisakunitsuite/bunya/kenkou_iryou/shokuhin/syokuchu/kanren/yobou/040204-1.html

厚生労働省：保育所における感染症対策ガイドライン（2018 年改訂版）

https://www.mhlw.go.jp/stf/seisakunitsuite/bunya/kodomo/kodomo_kosodate/hoiku/index.html

厚生労働省：高齢者介護施設における感染対策マニュアル改訂版（2019 年 3 月）

https://www.mhlw.go.jp/stf/seisakunitsuite/bunya/hukushi_kaigo/kaigo_koureisha/ninchi/index_00003.html

国立感染症研究所：胃腸炎関連カリシウイルス（ノロウイルス、サポウイルス）総論

http://idsc.nih.go.jp/iasr/24/286/dj2862.html

3　医・一　インフルエンザ発生状況

●定点報告数(下図)は 2023 年第 6 週・第 7 週における定点各医療機関からのインフルエンザ報告数をまとめたものです。

＜市川保健所管内インフルエンザ発生状況＞

（人）

	A型	B型	A+B型	AorB型※	臨床診断
報告数	114	3	0	0	4

※型非鑑別キット

＜管内学級閉鎖状況　第 7 週　2 月 13 日～2 月 19 日＞

	休校数	学年閉鎖校数	学級閉鎖校数	計	在籍者数	患者数	欠席者数
保育所	0	0	0	0	0	0	0
幼稚園	0	0	0	0	0	0	0
小学校	0	0	2	2	55	13	13
中学校	0	0	0	0	0	0	0
高等学校	0	0	0	0	0	0	0
その他	0	0	0	0	0	0	0
計	0	0	2	2	55	13	13

○インフルエンザ報告数は減少傾向ですが、流行は継続しています。

第 6 週の県全体のインフルエンザ定点当たり報告数は、前週（2023 年第 5 週）の 10.45（人）から減少して 9.50（人）となりました。**保健所管内別では松戸 19.78（人）、船橋市 15.00（人）、習志野 11.69（人）、印旛 10.96（人）が多く、定点当たり報告数 10.0（人）を上回り、県内の広い範囲で流行が継続しています（図 2）。**近隣都県の定点当たり報告数は、埼玉県 8.30（人）、東京都 9.81（人）、神奈川県 12.74（人）でした。

図 1　千葉県の流行シーズン別インフルエンザ定点当たり報告数

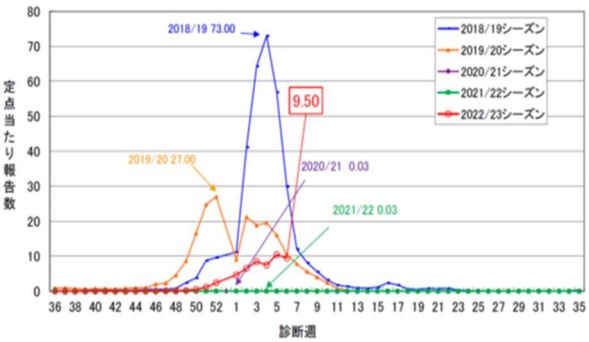

図 2：インフルエンザ定点当たり報告数（5週間）

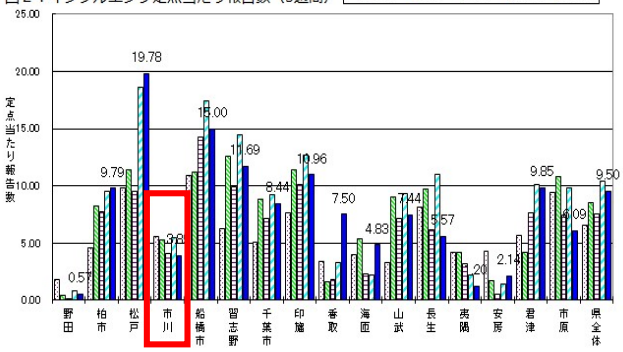

2023 第 6 週に報告のあった 1995 例のうち、A 型 1678 例（84%）、B 型 16 例（1%）、型非鑑別キットで陽性 140 例（7%）、検査未実施（検査実施未確認例含む）161 例（8%）であり、A 型が多くなりました。
インフルエンザ予防接種には、発病を予防する効果もありますが、一番の目的は重症化予防です。以下の基本的な感染対策の徹底もあわせて行いましょう。

1　外出後の手洗い　2　適度な湿度の保持　3　十分な休養とバランスのとれた栄養摂取
4　人混みや繁華街への外出を控える　5　室内ではこまめに換気する

千葉県：インフルエンザ情報
https://www.pref.chiba.lg.jp/eiken/c-idsc/documents/202304influenza.pdf
厚生労働省：令和4年度インフルエンザ Q&A
https://www.mhlw.go.jp/stf/seisakunitsuite/bunya/kenkou_iryou/kenkou/kekkaku-kansenshou/infulenza/QA2022.html
「インフルエンザから身を守ろう」千葉県健康福祉部疾病対策課ホームページ
http://www.pref.chiba.lg.jp/shippei/kansenshou/influenza/influenza-yobou.html

4　医・一　新型コロナウイルス感染症

●抗原定性検査キット配布が 2 月 28 日申込受付をもって終了となります。
千葉県では令和 4 年 12 月 5 日より重症化リスクの低い軽症者を対象に、申込受付上限を 5,000 キット/日として、配布をしておりましたが、**2 月 28 日（火）の申込受付をもって終了することになりました。**

●「千葉県オンライン診療センター」が 2 月 28 日申込受付をもって終了となります。
千葉県では 12 月 5 日に開設したセンターについて、12 月 19 日から対象者を拡大し、新型コロナウイルス抗原定性検査キットの自己検査で陰性となった重症化リスクが低い方だけでなく、陽性となった方の一部についてもご利用いただけるようになりましたが、**2 月 28 日（火）午後 3 時の申込受付をもって終了することになりました。**

●マスク着用の考え方の見直しについて国より通知がありました。
これまでマスク着用について、屋外では原則不要、屋内では原則着用としていましたが、2 月 10 日に開催された新型コロナウイルス感染症対策本部において、**令和５年３月 13 日から個人の選択を尊重し個人の判断に委ねることを基本とすることと決定しました。**ただし、**受診時や医療機関・高齢者施設を訪問する場合などは、重症化リスクの高い方を守るため着用を推奨するものとなっています。**詳細についてはメールに添付しております資料をご確認ください。

●新型コロナウイルス感染症（COVID-19）診療の手引きが改定されました。
令和 5 年 1 月までの情報を基に、新型コロナウイルス感染症（COVID-19）診療の手引きが改定されました。臨床像や重症化リスク因子、院内感染対策、死後のケア等について改定されています。詳細は下記リンクをご覧ください。
＊診療の手引き・第 9.0 版　*https://www.mhlw.go.jp/content/000936655.pdf*

＊診療の手引き・第 9.0 版　改定のポイント https://www.mhlw.go.jp/content/001057041.pdf

千葉県　HP 変異株情報　https://www.pref.chiba.lg.jp/shippei/press/2019/ncov-index.html
千葉県　HP 新規発生患者数の動向 https://www.pref.chiba.lg.jp/kenfuku/kansenshou/ncov/kansen-shiyo-sihyou.html
モデルナ社の新型コロナワクチン（1価：従来株）は、令和 5 年（2023 年）2 月 11 日をもって接種が終了しました
https://www.mhlw.go.jp/stf/newpage_30879.html
新型コロナワクチン接種後に副反応を疑う症状が認められた場合の、都道府県における相談窓口等の一覧
https://www.mhlw.go.jp/stf/seisakunitsuite/bunya/vaccine_hukuhannou.html#h2_free3
新型コロナウイルス感染症　一般向け Q&A
https://www.mhlw.go.jp/stf/seisakunitsuite/bunya/kenkou_iryou/dengue_fever_qa_00001.html
啓発資料・リーフレット・動画 https://www.mhlw.go.jp/stf/covid-19/qa-jichitai-iryoukikan-fukushishisetsu.html#h2_4

最後に

・登録アドレスの廃止、変更等は下記アドレスまでご連絡をお願いします。
・いちうら感染症情報は、毎月第２・４木曜日を配信予定としていますが、事情により配信が遅れる場合があることをご了解ください。
・いちうら感染症情報の内容は主に公的機関の情報を基に作成し、できる限り最新で正確な情報発信に努めておりますが、各登録機関の責任においてご利用ください。
・また、メールの安全性についても千葉県の情報セキュリティ対策により安全性の確保を図っておりますが、各登録機関におかれましてもセキュリティ等の注意をお願いいたします。

【配信元】

千葉県市川健康福祉センター（市川保健所）

いちうら感染症情報

ichiurainf@pref.chiba.lg.jp