

2008年

千葉県の住宅

千葉県の住宅事情と住宅施策



千葉県県土整備部住宅課

〈県営住宅〉



実籾県営住宅（習志野市）第4期（建替事業）



車椅子型食堂



車椅子型洗面便所

〈県営住宅〉



松波県営住宅（千葉市）第2期（建替事業）



手すりのついたユニットバス



手すりのついたトイレ

〈県営住宅〉

外装改修工事（空師県営住宅）



改修前



改修後

屋上断熱防水改修工事（蔵波県営住宅）



改修前



改修後

〈県営住宅〉

屋外給水施設改修工事（菊間第一県営住宅）



改修前



改修後

設備工事



防犯灯設置



火災報知機設置



インターホン設置（室内部）



（外部）

〈県営住宅〉

住居改善工事（我孫子新木県営住宅）



台所改修前



改修後



浴室改修前



改修後

〈高齢者向け優良賃貸住宅〉



サウスコート・スカイ（市川市）

〈特定優良賃貸住宅〉



モラダ・アケボノ（柏市）



グランドヒルズ（船橋市）



サン・マーレ東船橋（船橋市）



ロアジール上山（船橋市）



ノーブル東松戸（松戸市）

〈街なみ環境整備事業〉

香取市佐原地区



修景前



修景後

は じ め に

住宅は、一人ひとりにとって毎日の生活を営む場として生活の基盤となるものであり、同時に地域社会を構成する重要な要素ともなっています。住宅の持つ重要性は一貫して変わりありませんが、住宅施策を取り巻く環境は、近年大きく変化しています。

まず、住宅の量的な充足と質的な面における課題の残存という住宅事情の変化があります。また、人口減少時代への突入や本格的な高齢社会の到来など、経済社会情勢も大きく変化しています。さらに、地球環境への配慮や市場をできるだけ重視していこうという政策の変化があります。

本県においても、住宅数が世帯数を上回り、量的にはおおむね充足されていますが、住宅の広さや住環境など質の面では課題の残っている状況にあり、また、少子・高齢化やライフスタイルの変化などにより住宅に対する県民のニーズは多様化しています。

一方、住宅のセーフティネット、すなわち安心して住宅を確保できるようにすることが、変わらず重要であることはいうまでもありません。

このような環境の変化に対応し、現在及び将来における豊かな住生活の実現を図るため、平成18年6月に「住生活基本法」が制定されました。

本県では、平成19年3月に、計画期間を平成18年度から平成27年度までとする、県民の豊かな住生活の実現に向けた基本計画として、千葉県住生活基本計画を策定しました。

今後は、本計画に基づき、県民をはじめ、県、市町村、民間事業者、NPO等の民間団体が協働し、関係する分野で一層の連携を図ることにより、豊かな住生活が築けるよう取り組んでまいります。

本書は、本県の住宅事情と住宅政策を取りまとめたものですが、これにより当課の業務を御理解いただくとともに、資料として御活用いただければ幸いです。

平成20年10月

千葉県県土整備部住宅課長

中 岡 靖

目 次

住宅事情

1．人口と世帯	4
2．住宅の居住状況	5
3．住宅建設の状況	7
4．住環境の状況	8
5．地価の状況	9

住宅施策

1．住宅施策に関連する県計画の策定	12
(1) 千葉県住宅住生活基本計画	12
(2) 千葉県の地域住宅計画	16
(3) 県営住宅ストック活用計画	17
2．住宅の整備	17
(1) 地域住宅交付金制度	17
(2) 公営住宅	19
(3) 特定優良賃貸住宅	23
(4) 高齢者向け優良賃貸住宅	24
(5) 千葉県住宅供給公社の住宅	25
(6) 独立行政法人都市再生機構の住宅	25
(7) 住宅金融公庫から住宅金融支援機構への移行	26
(8) その他の住宅	27
3．住宅対策関係事業	28
(1) 住宅市街地の整備	28
(2) 住情報の提供	29
(3) その他の住宅関連施策	29
4．県営住宅の管理	33
(1) 県営住宅の管理状況	33
(2) 管理業務	33

組織と予算

1．組織	38
(1) 沿革	38
(2) 組織図	38
(3) 住宅課事務分掌	39
2．予算	41

参考資料

1．住宅政策の変遷	44
2．千葉県住宅建設事業費等の推移	46
3．千葉県の住宅建設五箇年計画の実績	48
4．千葉県住宅地区改良事業等年度別実績表	50
5．県営住宅分布図	51
6．千葉県県営住宅一覧	52
7．市町村別住宅管理戸数一覧	70
8．公営住宅の年度別建設実績	72
9．千葉県住宅供給公社団地一覧	73
10．千葉県まちづくり公社団地分譲実績一覧	75
11．千葉県特定優良賃貸住宅一覧	76
12．特定優良賃貸住宅指定法人一覧	78
13．県の住宅建設助成一覧	79
14．市の住宅建設助成一覧	79
15．住宅に対する耐震診断及び耐震改修補助事業実施市町村	80
16．市町村別住宅施策担当課一覧	81
17．住宅に関する情報・相談窓口	83
18．用語解説	89

住宅事情

1. 人口と世帯

本県の人口は、平成14年9月17日に600万人を突破し、平成19年10月1日現在で、6,108,809人、世帯数は、2,405,753世帯となりました。

人口の推移をみると、昭和42年から54年までは毎年10万人を超えて増加し続けてきましたが、昭和55年に10万人台を割り、平成18年10月から平成19年9月までの1年間の増加人口は30,880人でした。

次に世帯数の推移についてみると、昭和48年に100万を超え、その後、平成6年には200万を超えました。

なお、一世帯あたりの人員については、昭和41年に4.13人であったのが、昭和46年に3.78人、平成19年には2.54人と減少傾向にあり、世帯数は対前年比1.78%増、人口は0.51%増となっています。(第1表参照)

過去5年間の人口増減数をみると、千葉市、船橋市、浦安市などの増加が顕著になっています。また、銚子市、香取市、富津市などで減少が顕著となっています。

また、平成20年4月1日現在で、65歳以上の高齢者人口は、1,180,939人で、高齢化率は19.1%となっています。(第1図、第2表参照)

将来の千葉県の総人口の推計は、第3表のとおりです。

第1図 人口増減の地域的分布

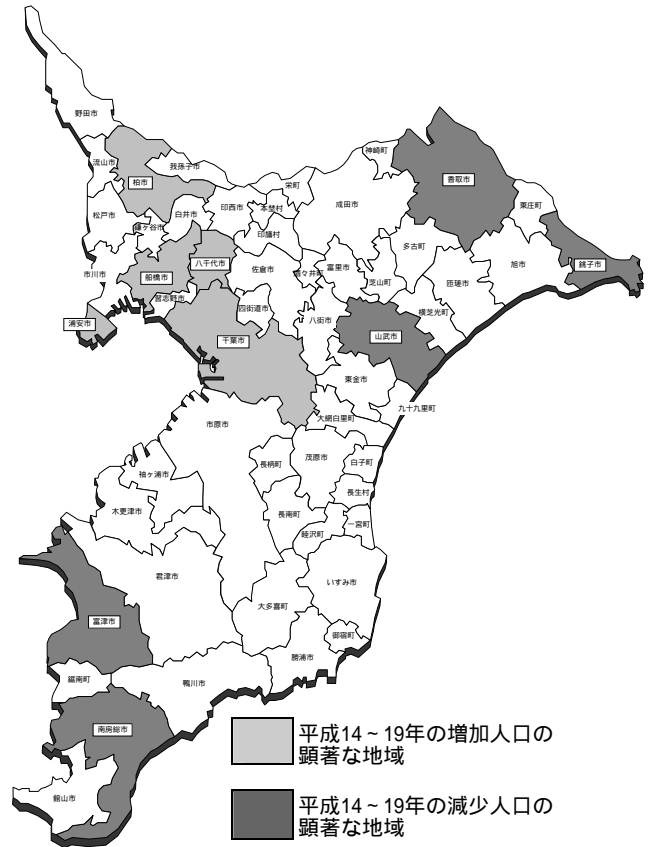

第1表 人口及び世帯数の推移

年次	人口	1年間の人口増		世帯数 (一世帯当たり人員)
		増加人口	増加率(対前年度比)	
H19	6,108,809人	30,880人	0.51%	2,405,753 (2.54人)
18	6,077,929	21,467	0.35	2,363,572 (2.57人)
17	6,056,462	9,074	0.15	2,325,232 (2.60人)
16	6,047,388	19,073	0.32	2,325,751 (2.60人)
15	6,028,315	27,295	0.45	2,294,694 (2.63人)
14	6,001,020	37,506	0.63	2,259,254 (2.66人)
13	5,963,514	37,229	0.63	2,216,218 (2.69人)
12	5,926,285	7,254	0.12	2,173,312 (2.73人)
11	5,919,031	30,151	0.51	2,156,607 (2.74人)
10	5,888,880	32,917	0.56	2,119,805 (2.78人)
9	5,855,963	29,944	0.51	2,081,965 (2.81人)
8	5,826,019	28,237	0.49	2,047,464 (2.85人)
7	5,797,782	8,507	0.15	2,015,296 (2.88人)
6	5,789,275	40,356	0.70	2,002,512 (2.89人)
5	5,748,919	56,192	0.99	1,967,144 (2.92人)
4	5,692,727	66,608	1.18	1,920,672 (2.96人)
3	5,626,119	70,690	1.27	1,867,479 (3.01人)
2	5,555,429	67,240	1.23	1,813,903 (3.06人)
1	5,488,189	84,291	1.56	1,768,046 (3.10人)
S63	5,403,898	97,263	1.83	1,715,627 (3.15人)
62	5,306,635	86,663	1.66	1,661,823 (3.19人)
61	5,219,972	71,809	1.39	1,610,277 (3.24人)
60	5,148,163	72,913	1.44	1,572,575 (3.27人)
59	5,075,250	72,708	1.45	1,559,327 (3.25人)
58	5,002,542	80,311	1.63	1,527,141 (3.28人)
57	4,922,231	87,837	1.82	1,491,959 (3.30人)
56	4,834,394	98,970	2.09	1,456,355 (3.32人)
55	4,735,424	96,830	2.09	1,418,917 (3.34人)
54	4,638,594	123,285	2.73	1,324,957 (3.50人)
53	4,515,309	129,849	2.96	1,281,433 (3.52人)
52	4,385,460	117,034	2.74	1,234,610 (3.55人)
51	4,268,426	119,279	2.87	1,192,487 (3.58人)
50	4,149,147	157,087	3.93	1,152,380 (3.60人)
49	3,992,060	159,513	4.16	1,105,409 (3.61人)
48	3,832,547	163,271	4.45	1,046,778 (3.66人)
47	3,669,276	150,039	4.26	985,146 (3.72人)
46	3,519,237	152,613	4.53	931,467 (3.78人)

数値は各年10月1日現在(千葉県統計年鑑による)

第2表 過去5年間人口増減市町村
(平成14年10月1日～平成19年10月1日)
(単位:人)

順位	市町村	増加数	市町村	減少数
1	千葉市	32,412	銚子市	4,610
2	船橋市	24,259	香取市	4,102
3	浦安市	17,869	富津市	2,791
4	柏市	10,274	南房総市	2,593
5	八千代市	9,360	山武市	2,579

合併以前の旧市町村人口合計との対比とした。

第3表 将来の総人口の推計
(単位:千人)

	千葉県	全国
平成17年(2005年)	6,056	127,768
平成22年(2010年)	6,108	127,176
平成27年(2015年)	6,087	125,430
平成32年(2020年)	6,008	122,735
平成37年(2025年)	5,879	119,270
平成42年(2030年)	5,706	115,224
平成47年(2035年)	5,498	110,679

日本の都道府県別将来推計人口(平成19年5月推計)
(国立社会保障・人口問題研究所 人口構造研究部)

2. 住宅の居住状況(住宅・土地統計調査より)

住宅数及び世帯数

平成15年10月1日に実施された住宅・土地統計調査(総務省統計局)によると、本県の住宅数は2,526,200戸、世帯数は2,203,100世帯で、1世帯当たりの住宅数は1.15戸となっており、一応量的には確保されています。

(第4、5表参照)

住宅の所有関係

居住世帯のある住宅総数2,185,800戸を住宅の所有関係別にみると、持家が1,404,700戸(住宅総数の64.3%)、借家が720,000戸(同32.9%)となっています。

借家720,000戸の内訳は、民間借家が最も多く

509,400戸(70.8%)、次いで公営・公団・公社住宅122,000戸(16.9%)、さらに給与住宅88,600戸(12.3%)、となっています。(第6表参照)

住宅規模

居住水準の主要な項目である住宅規模も拡大の一途をたどり、平成15年には1住宅当り延べ面積が平成10年に比べて約3.3%増の88.85㎡となりましたが、持家で110.94㎡に対し、借家が45.75㎡と大きな差がみられます。(第7表参照)

住宅・土地統計調査...昭和23年以来5年ごとに実施してきた住宅統計調査の内容を拡充するとともに平成10年から調査名を変更したものです。

第4表 住宅の状況

年	住宅総数	居住世帯あり (世帯主)	居住世帯なし	居住世帯なしの内訳		
				一時現在者のみ	空家(空家率)	建築中
平成5年	2,048,600	1,821,200	227,400	14,300	203,900(10.0)	9,200
10年	2,321,100	2,003,700	317,400	15,700	294,700(12.7)	6,900
15年	2,526,200	2,185,800	340,400	14,200	321,900(12.7)	4,300

注)住宅・土地統計調査による。(各数値は、標本調査による推定値であるため、10位を四捨五入して100位までを有効数字として表章しており、したがって表中の個々の数字の合計が必ずしも総数とは一致しない)(第5表において同じ。)

第5表 世帯の状況

年	世帯総数	住宅に居住する世帯			住宅以外の建物居住世帯		1世帯当り住宅数
		主世帯数	同居世帯	うち普通世帯	うち普通世帯		
平成5年	1,838,500	1,821,200	9,300	3,400	7,900	3,100	1.11
10年	2,017,100	2,003,700	13,300注)	8,000	4,800	1,100	1.15
15年	2,200,000	2,185,800	14,200	9,800	3,100	600	1.15

注)平成10年調査より、同居する1人世帯のカウント方法が、従来の住宅ごとに1つの世帯とする方法から、一人一人を1つの世帯とする方法に改められた。従来の方法では「7,900」となる。

第6表 所有関係別住宅数

単位:戸(%)

年	総数	持家	借家			
			総数	公営、公団、公社住宅	民間借家	給与住宅
平成5年	1,821,200 (100.0)	1,111,900 (61.1)	681,200 (37.4)	119,000 (17.5)	433,900 (63.7)	128,300 (18.8)
10年	2,003,700 (100.0)	1,245,800 (62.2)	714,900 (35.7)	119,100 (16.7)	486,600 (68.0)	109,300 (15.3)
15年	2,185,800 (100.0)	1,404,700 (64.3)	720,000 (32.9)	122,000 (16.9)	509,400 (70.8)	88,600 (12.3)

(注)1.住宅・土地統計調査による。
2.総数は、住宅の所有の関係「不詳」を含む。
3.()内は、全体を100とした場合の構成比である。ただし、借家の欄については、借家総数に対する構成比である。

第7表 居住状況

項目	持家			借家			総計		
	5年	10年	15年	5年	10年	15年	5年	10年	15年
1住宅当り 居室数	(室) 5.57	5.51	5.43	2.89	2.84	2.83	4.55	4.53	4.55
1住宅当り 畳数	(畳) 37.96	38.10	38.73	16.80	17.09	17.68	29.92	30.44	31.60
1住宅当り 延べ面積	(㎡) 108.24	109.99	110.94	44.50	44.18	45.75	84.02	85.99	88.85
1人当り 畳数	(畳) 10.69	11.51	12.59	7.11	7.84	8.60	9.65	10.50	11.57

居住水準の状況

千葉県住宅生活基本計画では、「良好な住宅ストックの形成」、「住宅セーフティーネットの確保」を目標に、

- (1) 平成22年度を目標に6割の世帯が誘導居住水準を確保できるようにする。
- (2) 最低居住水準については、特に都市地域の借家居住世帯に重点を置いて、水準未達の世帯の解消に努める。

としています。

平成15年においては最低居住水準未達の世帯が91,200世帯（主世帯総数2,185,800世帯の4.2%）となっており、平成10年の94,600世帯（同4.7%）に比べ3,400世帯減少しています。

これを所有関係別にみると、持家が18,300世帯（持家世帯総数1,404,700世帯の1.3%）に対し、借家が72,900世帯（借家世帯総数720,000世帯の10.1%）と多くなっています。うち民間借家が最も多く、53,000世帯（民間借家世帯総数509,400世帯の10.4%）、次いで公営・公団・公社の公的借家が12,300世帯（公的借家世帯総数122,000世帯の10.1%）となっています。

（第2図参照）

なお、本県の最低居住水準未達の世帯の割合（4.2%）は、東京圏では2番目に低く、全国平均（4.2%）と同じ数値となっています。また、誘導居住水準以上の世帯の割合（50.7%）は、全国平均（52.3%）に及ばないまでも、東京圏の中では最も高い数値となっています。（第3図参照）

第2図 所有関係別居住水準（平成15年住宅・土地統計調査）

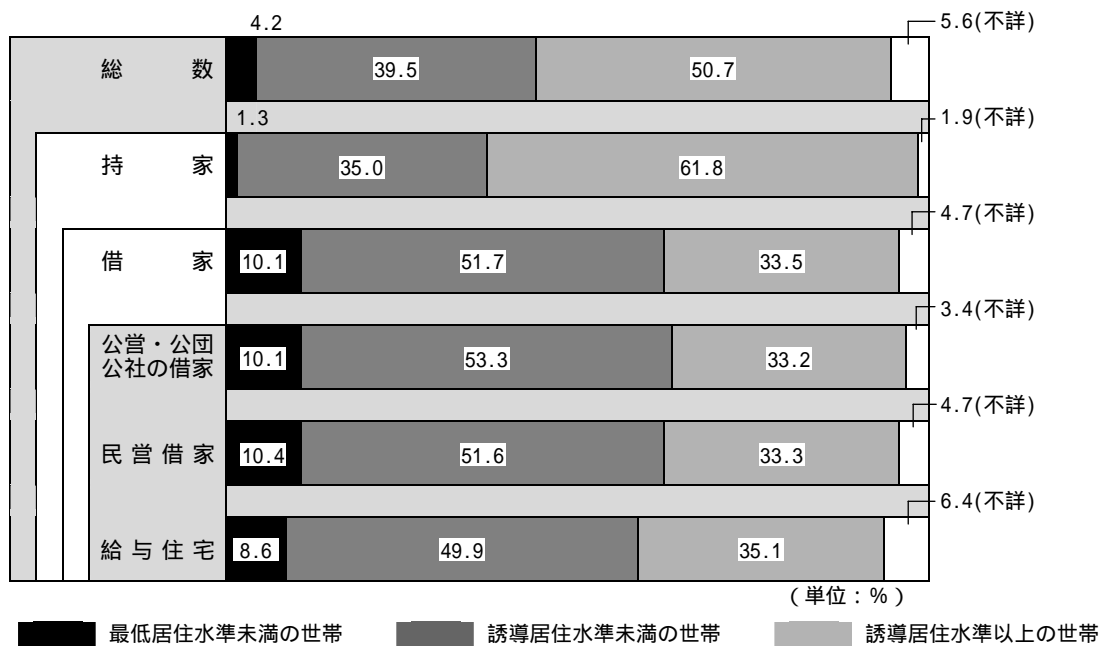

第3図 東京圏の居住水準（平成15年住宅・土地統計調査）

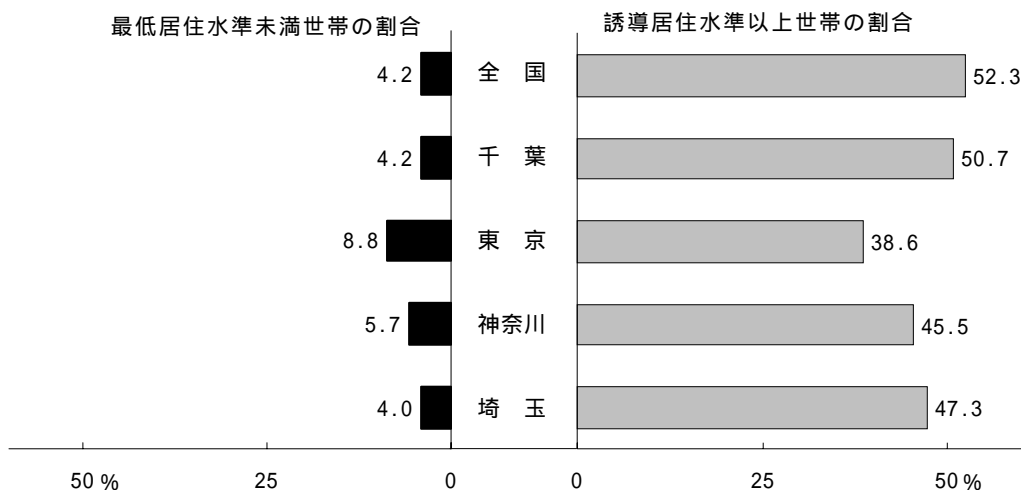

3. 住宅建設の状況（建設統計年報より）

平成19年度における本県の着工新設住宅戸数は、57,918戸で前年度に比べ19.5%減少しました。

これを利用関係別にみると、持家は14,506戸で前年度9.4%減、貸家は20,814戸で同5.5%減、給与住宅は727戸で同4.5%増、分譲住宅は21,871戸で同34.1%減となっています。

（第8表参照）

また、持家と分譲住宅を加え全体の戸数で除した持

家率は、前年度に比べ減少し、62.8%となっています。

（第4図参照）

着工新設住宅の1戸当たりの床面積は83.40㎡と、前年度に比べ3.41㎡減少しています。

（第7表参照）

建設資金別にみると、民間資金による住宅が93.4%を占め、依然として高い比率を示しており、次にUR住宅が5.1%と続いています。

（第6図参照）

第8表 利用関係別着工新設住宅戸数と一戸当たり床面積の推移

項目	着工新設住宅戸数(戸)									1戸当たり床面積(㎡)			
	17年度			18年度			19年度			17年度	18年度	19年度	
利用関係別	戸数	構成比%	前年比増減%	戸数	構成比%	前年比増減%	戸数	構成比%	前年比増減%				
持家	15,395	23.3	7.8	16,013	22.3	4.0	14,506	25.0	9.4	持家	126.67	126.54	125.09
貸家	19,498	29.5	3.5	22,035	30.6	13.0	20,814	35.9	5.5	貸家	42.94	41.14	39.37
給与住宅	162	0.2	66.2	696	1.0	329.6	727	1.3	4.5	給与	58.27	66.52	76.73
分譲住宅	31,098	47.0	23.4	33,168	46.1	6.7	21,871	37.8	34.1	分譲	100.08	98.38	97.87
合計	66,153	100	8.1	71,912	100	8.7	57,918	100	19.5	全体	89.32	86.81	83.40

第4図 着工新設住宅による持家率の推移

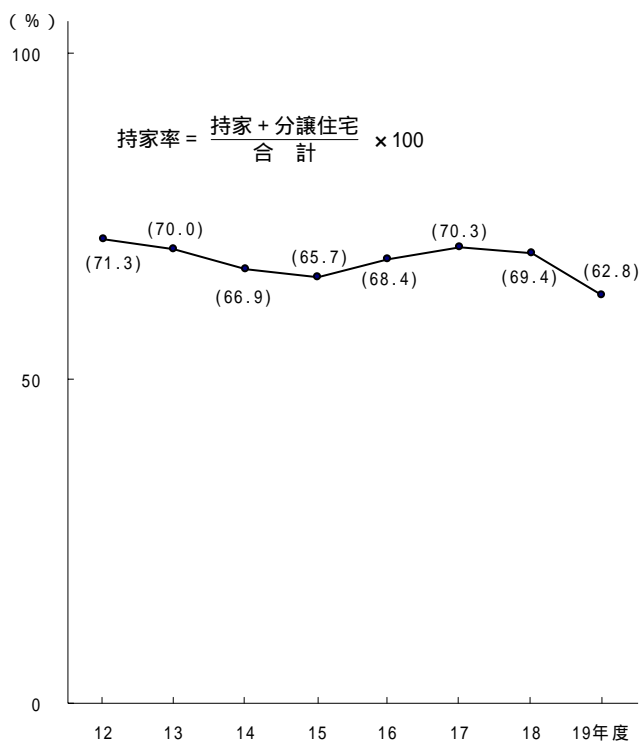

第5図 着工新設住宅の1戸当たり床面積の推移

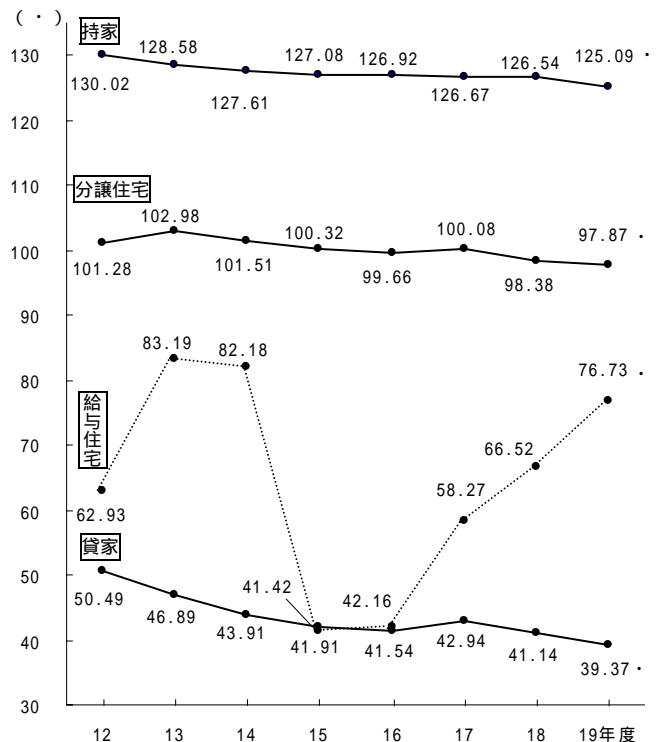

第6図 資金別着工新設住宅の推移

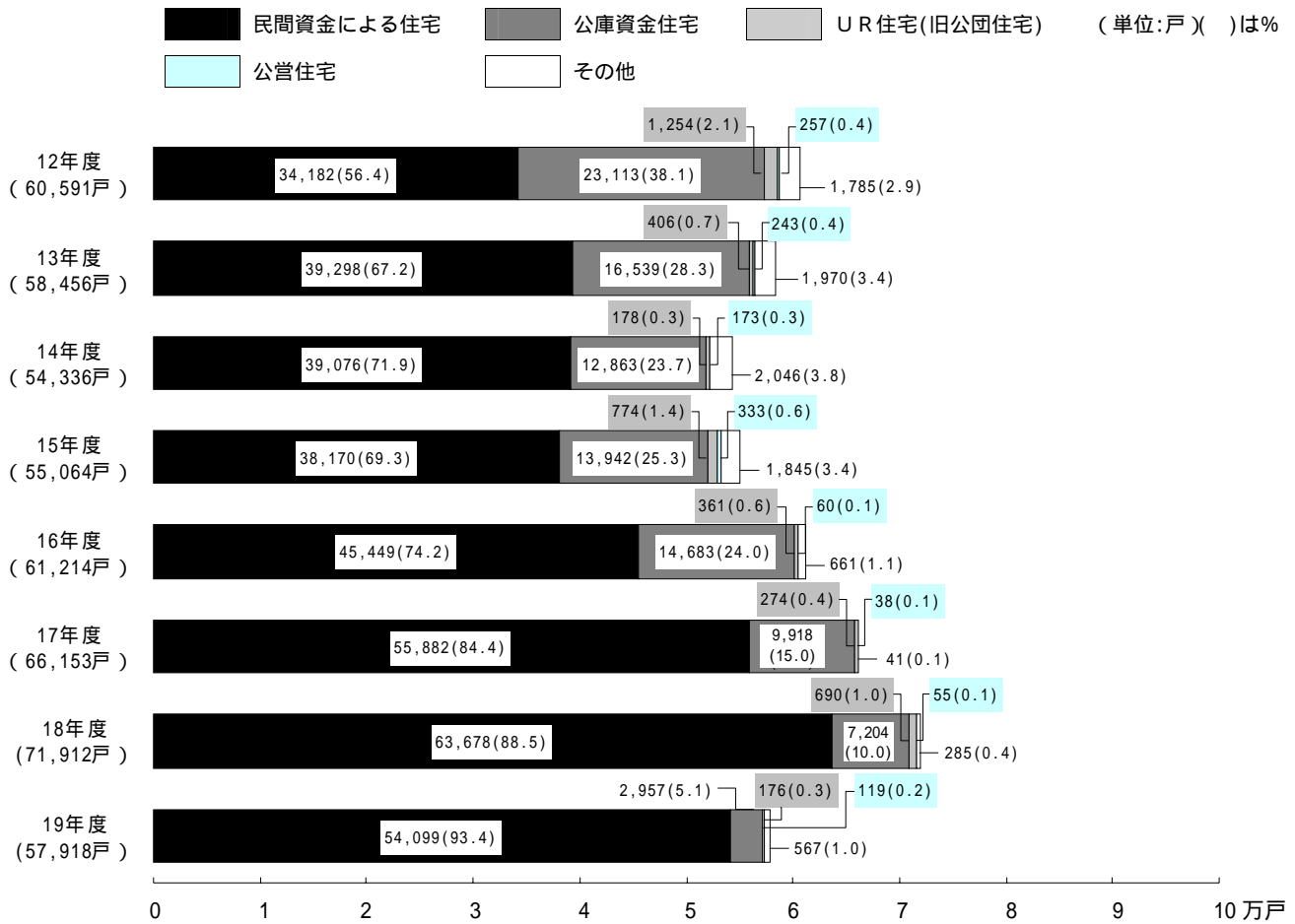

4. 住環境の状況

県では県民一人ひとりが、ゆとりある快適な生活を営むことができるように、よりよい住環境づくりに努めていますが現状は必ずしも充分とはいえません。すなわち、住宅が密集し、生活道路が未整備の地区、排水施設が未整備な地区、近くに児童遊園のない地区、

住宅と工場、倉庫などが入り混じっている地区、騒音、振動、排気ガス等に悩まされる地区など防災上、住環境上問題のある地区が各市町村になお存在しています。このため、各市町村において、地区の実情を把握するとともに、必要に応じて住宅地区改良事業等を活用してこれらの地区の整備改善を図る必要があります。(第9表参照)

第9表 主要住環境整備状況

	千葉県	全国	調査時
都市公園等面積 (1人当たり)	6.1m ²	9.3m ²	千葉県 H19. 3.31 全国 H19. 3.31
下水道普及率 (総人口)	65.8%	71.7%	千葉県 H20. 3.31 全国 H20. 3.31
県道舗装率	99.8%	96.2%	千葉県 H19. 4. 1 全国 H18. 4. 1
市町村道舗装率	81.1%	75.9%	千葉県 H19. 4. 1 全国 H18. 4. 1
国道舗装率	100.0%	99.3%	千葉県 H19. 4. 1 全国 H18. 4. 1

5. 地価の状況

平成20年の地価公示（1月1日時点）でみると、本県の住宅地の平均価格は115,000円/㎡であり、昨年より4,200円上昇しています。変動率は、昨年のプラス1.6%を上回るプラス2.8%で、2年連続の上昇となりました。

市町村別の変動率をみると、調査対象の50市町村のうち上昇を示した市町村が34市町（前年は調査対象50市町村のうち17市町）となっています。

また、市町村別の住宅地平均価格では、浦安市を筆頭に東京に近隣する都市が上位をしめしましたが、浦安市、市川市では、昨年の上昇率を下回りました。

（第10、11表参照）

第10表 住宅地の圏域別変動率

（単位：％）

	平成18年	平成19年	平成20年
東京都	0.8	8.0	9.1
神奈川県	1.9	1.7	4.3
埼玉県	1.7	0.7	3.7
千葉県	1.5	1.6	2.8
東京圏	0.9	3.6	5.5
大阪圏	1.6	1.8	2.7
名古屋圏	1.3	1.7	2.8
全国平均	2.7	0.1	1.3

第11表 市町村別住宅地の平均価格及び変動率

順位	平均価格		上昇率上位		下落率上位	
	市町村名	価格（円/㎡）	市町村名	率（％）	市町村名	率（％）
1	浦安市	344,700	浦安市	7.6	多古町	2.4
2	市川市	244,300	習志野市	5.3	東庄町	2.0
3	船橋市	158,900	市川市	5.0	栄町	1.3
4	習志野市	155,800	袖ヶ浦市	4.7	八街市	0.8
5	松戸市	151,500	市原市	4.6	長南町	0.8
6	流山市	139,000	千葉市	4.3	いすみ市	0.7
7	千葉市	129,300	船橋市	4.3	芝山町	0.6
8	柏市	126,800	流山市	3.5	神崎町	0.6
9	八千代市	113,800	茂原市	2.8	御宿町	0.5
10	鎌ヶ谷市	101,800	君津市	2.8	山武市	0.4

（注1） 平均価格及び変動率については、平成20年3月25日に公表された地価公示を参考とした。

（注2） 同じ変動率で順位が異なるのは、小数点第2位以下の四捨五入による。

II 住宅施策

1. 住宅施策に関連する県計画の策定

本県では、少子高齢化の急速な進展や人口減少社会の到来等の社会経済情勢の変化や住宅事情等の変化、また、住宅の「量」の確保から住生活の「質」の向上への転換を図るための住生活基本法の施行等の要因により、平成18年度に、これまでの「千葉県住宅マスタープラン」に替えて、県民の豊かな住生活の実現に向けた基本計画として「千葉県住生活基本計画」を策定しました。

この「千葉県住生活基本計画」をはじめ、住宅政策に関する以下の計画を策定して施策の展開を推進しています。

(1) 千葉県住生活基本計画

計画期間

平成18年度から平成27年度までの10年間。

なお、社会経済情勢等の変化に対応するため、政策評価を行い原則として5年ごとに見直しを行います。

目的

この計画は、県民の豊かな住生活の実現に向けて、住生活の安定の確保及び向上の促進に関する理念、施策の目標及び推進すべき方向性等を定め、住生活の安定向上に関する施策を総合的かつ計画的に推進することを目的としています。

計画の位置づけ

この計画は、「千葉からの『変革と創造』」、「あすのちばを拓く10のちから」等の上位計画を踏まえ、住生活基本法第17条第1項の規定に基づき定める計画です。

理念

県民が豊かな生活を送るためには、住宅や住宅周辺の居住環境及び生活支援サービス、さらには住生活を支える土台となる地域社会の構築が必要であり、これらについて世代を超えて承継していくことが重要となります。

また、このことを進めるにあたっては、行政及び多様な組織、分野間の機動的な連携・協働が必要となります。

これらのことから理念として、

次世代へみんなで引き継ごう！

「豊かな住まい・環境・地域社会」

～連携と協働による豊かな住生活の実現～

を掲げています。

施策体系

この理念を実現するために、「コミュニティ重視」、「ストック重視」、「市場重視」、「関連する施策分野との連携」、「地域特性に応じたきめ細かな対応」の以上の『5つの横断的視点』から『総合的目標』及び『6つの分野別目標』を定め、施策を推進していくこととしています。

総合目標

この計画の総合目標として「県民の豊かな住生活の実現」を目指します。

6つの分野別目標

1) 住生活を支える豊かな地域社会の実現

地域に誇りと愛着を持って人々が生き生きと暮らし、自己の権利と責任を自覚する県民がお互いに支え合い、次世代に引継がれる自立した地域社会を目指します。

2) 良質な住宅ストックの形成

県民が安全で安定した生活が送れる住宅づくりと適切に維持するための環境づくりを目指します。

3) 良好な居住環境の形成

次世代の県民も安心して暮らし続けられるような居住環境の形成とシステムの構築を目指します。

4) 住宅市場の環境整備

県民がそれぞれのニーズに合わせてゆとりある住宅・住環境を適切に選択できるような市場環境の整備を目指します。

5) 住宅セーフティネットの確保

全ての世帯が、その世帯構成等に応じ、必要不可欠な住宅が確保できるような環境の構築を目指します。

6) 地域特性に応じた施策の展開

地域の資源や活力を活用しながら地域の特性や課題に対応していくための環境の形成を目指します。

これらの各々の目標をもとに「成果指標」を定め、各種施策を推進し、施策の進捗状況やその効果を把握、検証し定期的に計画の見直しを行い、将来にわたり計画の実効性を高めていくこととします。

理念と横断的視点及び目標

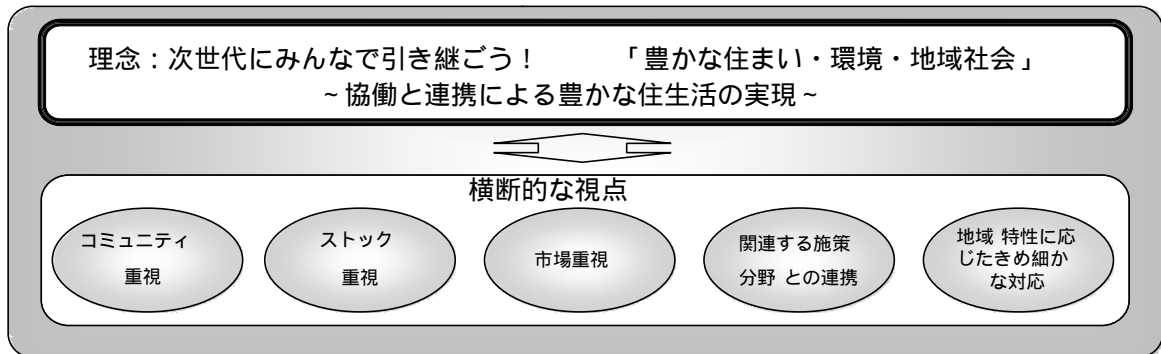

総合目標：『県民の豊かな住生活の実現』と6つの分野別目標

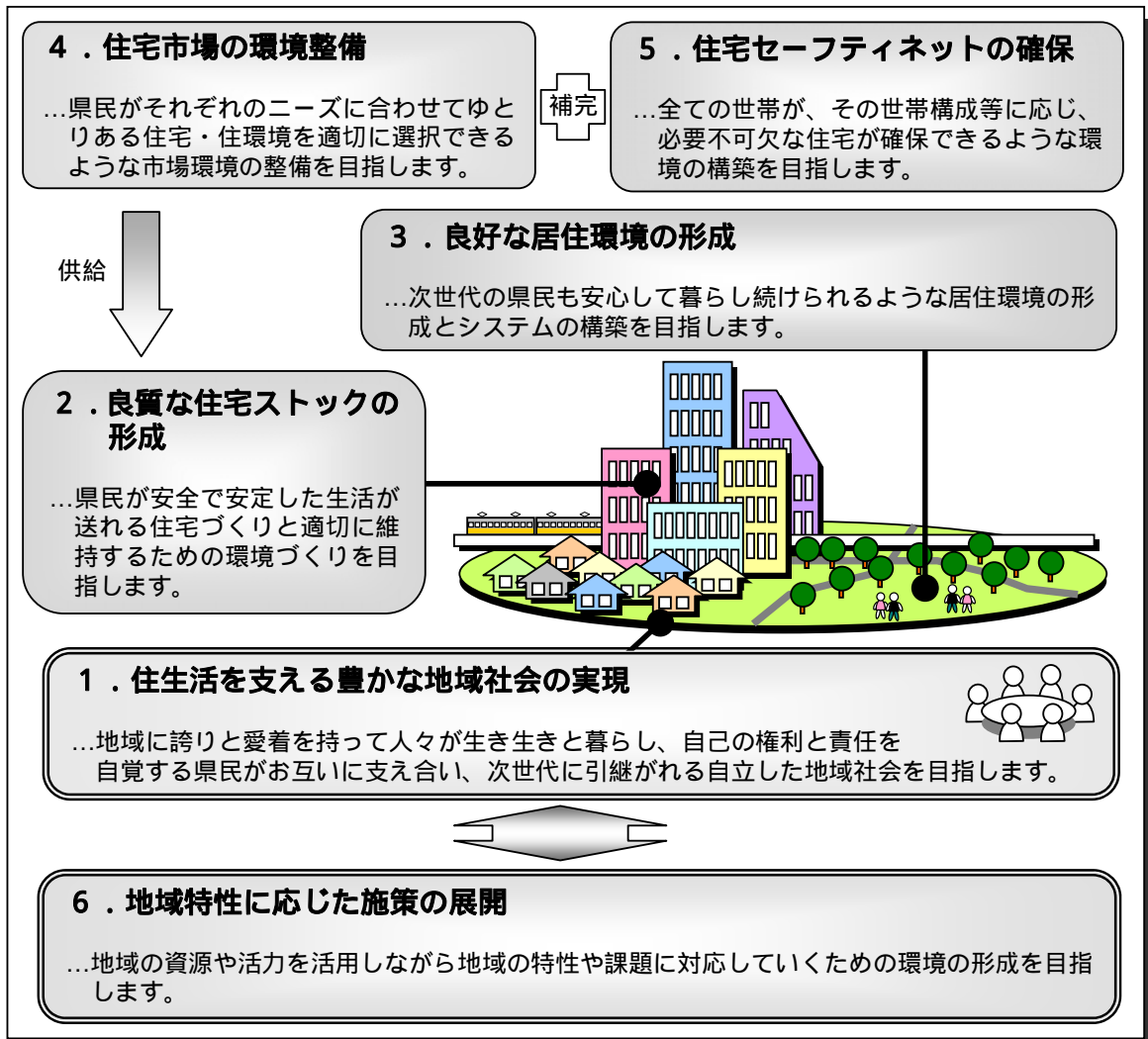

目標と成果指標

目標

成果指標

施策の種類・推進すべき施策の方向性

総合目標

県民の豊かな住生活の実現

住宅に対する満足度（満足、まあ満足の割合）：54.7%（H15） 60.0%（H22）
住生活に関する満足度（満足、まあ満足の割合）：（H19から調査） 増加を目指す

1. 住生活を支える豊かな地域社会の実現



市民活動が、地域において以前よりも活発となってきたと思う人の割合 26.9%（H17） 増加（H20）
基本福祉フォーラム及び小域福祉フォーラムの設置数
7箇所（H17） 656箇所（H20）
自主防災組織の組織率 53%（H17） 70%（H22）
自主防犯パトロール隊の数 1,404団体（H18.12末） 増加（H27）
まちづくりにおいて国・県・市町村・住民団体・NPO等との協働・参画が行われている市町村の割合（協働・参画市町村数の割合） 76.8%（H17） 80.4%（H22）
要保護児童対策地域協議会設置市町村数
20市町村（H18） 全56市町村（H20）

（1）次世代に継承する、誇りと愛着の持てる地域社会

住民自らが育む持続可能な質の高いコミュニティづくり
多世代で、地域内に住み続けられる居住システムの構築

（2）人々が生き生きと暮らし、互いに支え合う地域社会

高齢者等が安心して住み続けられる地域づくり
子育て世帯が安心して暮らせる地域づくり
若者が支える地域活動の展開

2. 良質な住宅ストックの形成



新耐震基準が求める耐震性を有する住宅ストックの比率
79%（H15） 90%（H27）
誘導居住面積水準達成率 54%（H15） 60%（H22）
共同住宅のうち、道路から各戸の玄関まで車いす・ベビーカーで通行可能な住宅ストックの比率 10%（H15） 25%（H27）
一定の省エネルギー対策を講じた住宅ストックの比率
12%（H15） 25%（H27）
リフォーム実施戸数の住宅ストック戸数に対する割合
2.2%（H11～15平均） 5%（H27）

（1）住宅の性能の確保

耐震性等の住宅の安全性の確保
子育て世帯や高齢者等も安心して暮らせる住宅の整備
環境に配慮した住宅の普及

（2）適切な維持管理等による住宅ストックの良質化の実現

共同住宅の適切な維持管理の実施
戸建住宅の適切なリフォーム等の実施

3. 良好な居住環境の形成



住環境に対する満足度（満足、まあ満足の割合）
65.2%（H15） 増加（H22）
地震時において大規模な火災の可能性があり重点的に改善すべき密集市街地のうち整備に着手した市の数
1市（H17） 4市（早期）
防犯について良いほうと感じる県民の割合
18.9%（H17） 増加（H27）
刑法犯認知数
131,037件（H17） 平成7年の水準（99,791件）を目指す（H20）
汚水処理人口普及率 77.7%（H17） 82.0%（H24）
景観行政団体となった市町村数 9市町村（H18.12末） 20市町村（H22）

（1）居住環境の基礎的性能の確保

安全な居住環境の形成
子どもや高齢者等にとって安心できる居住環境の形成

（2）健康でゆとりある住生活を支える居住環境の形成

環境負荷に配慮した住宅市街地の形成
美しい住宅市街地の形成
居住環境を自ら守り育てるシステムの構築

目標

成果指標

施策の類型・推進すべき施策の方向性

4. 住宅市場の環境整備

短期 → 長期

行政

民間・NPO等

県民等

リフォーム相談窓口を設置した市町村数
23市町村 (H18.12末) 全56市町村 (H20)

既存住宅の流通シェア
19% (H15) 25% (H27)

子育て世帯における誘導居住面積水準達成率
39% (H15) 50% (H22)

新築住宅における住宅性能表示の実施率
20% (H17) 50% (H22)

(1) 住宅を安心して選択できる住宅市場システムの構築

(2) 市場を通じた住宅の良質化の実現

住情報の提供の促進

多様なニーズに対応できる既存住宅の流通市場の環境整備

安心して賃貸借できるトラブルのない住宅市場の環境整備

市場を活用した新設住宅の良質化の実現

市場を活用した既存住宅ストック等の良質化の誘導

5. 住宅セーフティネットの確保

短期 → 長期

行政

民間・NPO等

県民等

最低居住面積水準未達率
4% (H15) 早期に解消

高齢者(65歳以上の者)の居住する住宅の一定のバリアフリー化率: 26.6% (H15) 75% (H27)

被災建度判定土の建築物の応急危険登録数
延べ3,638人 (H17) 延べ4,000人 (H22)

応急仮設住宅の確保 建設候補地 全56市町村 900ヶ所 57,101戸 (H18) 建設候補地の確保に努めるとともに民間賃貸住宅も活用した応急仮設住宅の供給体制の確保 (H27)

(1) 住宅困窮者等に対する適切な住宅の確保

(2) 災害復興等の緊急状況への対応

公共賃貸住宅ストックの有効活用

民間賃貸住宅を活用した居住の安定確保

災害時等の住宅困窮者に対する住宅の確保

6. 地域特性に応じた施策の展開

短期 → 長期

行政

民間・NPO等

県民等

市町村住生活基本計画策定市町村数
0市 (H18) 28市町村 (H22)
全56市町村 (H27)

7つの地域特性に応じた施策の展開

(1) 民間賃貸住宅需要が高い地域における多様な暮らし方の実現

(2) 都市居住が進展する大都市地域における魅力・アメニティの増進

(3) 新たな住宅需要が見込まれる地域における良好な居住環境・コミュニティの形成

(4) 既存の公共賃貸住宅等が集積する地域における団地の再生

(5) 郊外に既存の戸建住宅が集積する地域における住宅地の再生

(6) 中心市街地における歩いて暮らせるコンパクトなまちづくりの促進

(7) 農漁村等の人口減少地域における地域資源を活かした居住の促進

■千葉県住生活基本計画の位置づけ

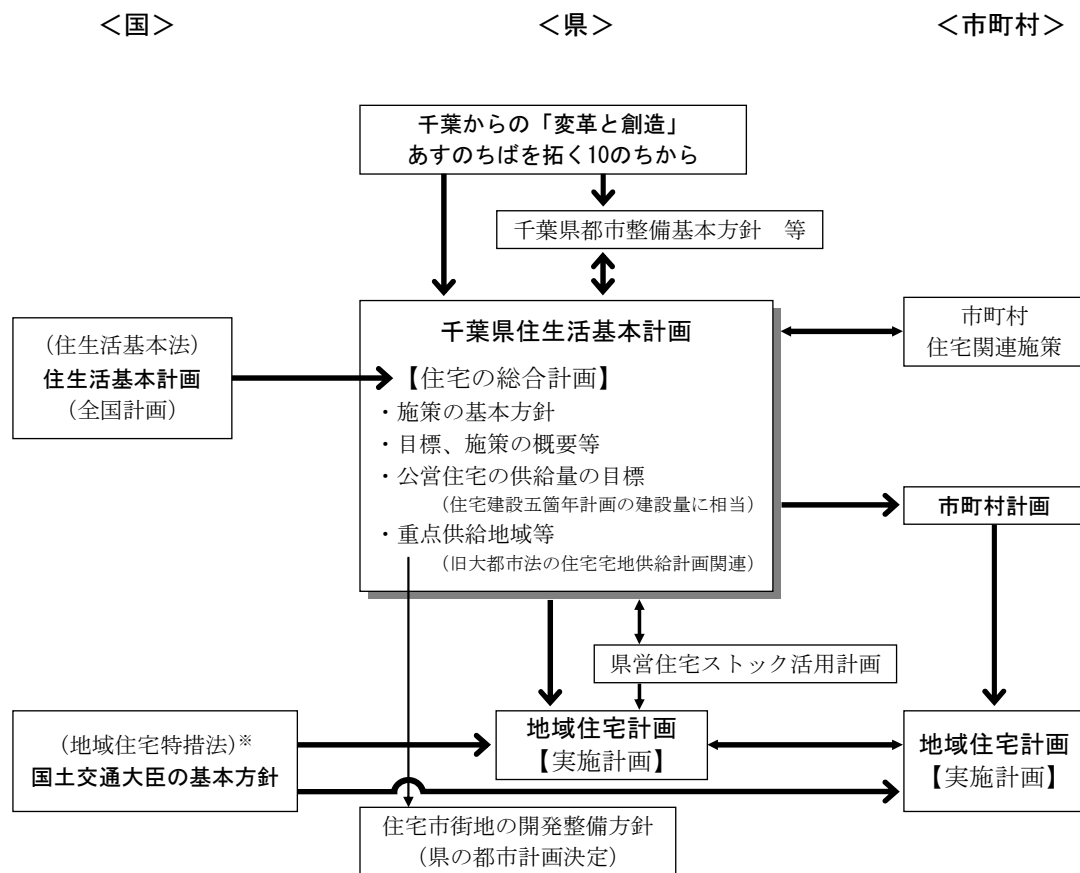

※地域住宅特措法：地域における住宅に対する多様な需要に応じた公的賃貸住宅等の整備等に関する特別措置法

※参考 1 市町村住生活基本計画について

千葉県住生活基本計画では、地域特性に応じた施策の展開を目標の一つに掲げ、平成22年までに28市町村で、平成27年までに全市町村で市町村住生活基本計画を策定することを成果指標として定めています。

平成20年3月末時点では、千葉市が平成19年度に計画策定を行いませんでした。

※参考 2 住宅マスタープランについて

千葉県では、住宅建設五箇年計画・大都市地域における住宅及び住宅地供給計画等を包括する住宅政策全般の総合的な計画として平成9年3月に策定し、平成13年8月に改定を行いました。平成18年の住生活基本法が策定されたことにより、千葉県住宅マスタープランを全面改訂し、平成19年3月に千葉県住生活基本計画を策定しました。

県内の市町村では、昭和59年度に成田市、同60年度に大網白里町、同61年度に富津市、栄町、同62年度に千葉市他5市、同63年度に佐倉市他2市、平成2年度に八千代市が旧制度の計画を策定しました。

平成6年度には新制度のもと千葉市、船橋市、同7年度に習志野市、本埜村、同8年度に成田市、柏市、同9年度に市川市、松戸市、野田市で計画を策定、本埜村は住宅マスタープランに基づく住宅整備事業を実施、11・12年度には千葉市、同14年度には市川市、船橋市、栄町が新たな計画策定を行いました。

(2) 千葉県の地域住宅計画

平成17年に制定された「地域における多様な需要に応じた公的賃貸住宅等の整備等に関する特別措置法」は、地域における住宅に対する多様な需要に的確に対応するために、地方公共団体が自主性と創意工夫を生かして住宅政策を総合的に展開できるようにするための措置について定められた法律です。

この法律では、国が定めた公的賃貸住宅の整備等に関する基本的な方針に基づき、地方公共団体は、その地域の多様な需要に応じた公的賃貸住宅等についての整備目標や事業計画を内容とする「地域住宅計画」を定めることができるものとされました。さ

らに、国は、地域住宅計画に基づく事業等に要する経費に充てるために地域住宅交付金を交付し、包括的な支援が行われることとなりました。

千葉県では、公営住宅の整備等のほか高齢者住宅相談会なども盛り込んだ「地域住宅計画 千葉県地域」を平成17年8月に策定し（平成18年2月、平成19年2月及び平成20年2月変更）、地域住宅交付金を活用しながら住宅施策を総合的に推進しています。

- ① 計画期間 平成17年度から21年度までの5年間
- ② 計画の目標 安心して暮らせる、ゆとりのある環境と調和のとれた住まいとまちづくりの実現
- ③ 主な成果指標
 - ア 千葉県の住宅に対する総合評価（満足度）
平成15年度従前値54%⇒平成21年度目標値60%
 - イ 既存県営住宅の更新
（昭和50年以降建設住戸数／県営住宅戸数）
平成16年度従前値62%⇒平成21年度目標値64%
 - ウ 既存県営住宅の安全性確保、住環境向上改善実施率
（建設後25年経過した県営住宅の外壁改善工事実施率）
平成16年度従前値65%⇒平成21年度目標値99%
 - エ 既存県営住宅の高齢化対応改善実施率（共用階段への手摺設置率）
平成16年度従前値64%⇒平成21年度目標値80%

※参考

県内の地域住宅計画の作成状況（19年度末現在）

地域住宅計画は、県（船橋市、木更津市、旭市、柏市、君津市、浦安市、八街市、白井市及び大多喜町との共同作成）のほか、千葉市、銚子市、市川市、船橋市、館山市、木更津市、松戸市、茂原市、成田市、佐倉市、旭市、習志野市、柏市、勝浦市、市原市、流山市、八千代市、我孫子市、鎌ヶ谷市、四街道市、袖ヶ浦市、山武市及び長柄町の22市町で作成され、県と28市町村により23の地域住宅計画を作成しています。

(3) 県営住宅ストック活用計画

本県では、既設の公営住宅を有効に活用するため、平成12年度に「千葉県公営住宅ストック総合活用計画」を策定し、計画的に公営住宅の整備を進めてき

ました。しかし策定から約5年が経過し、公営住宅を取り巻く状況の変化などから見直しを行い、平成17年度に「県営住宅ストック活用計画」を策定したところです。

今後、県営住宅の整備については、本活用計画に基づき進めていきます。

- ① 計画期間
平成18年度から平成27年度までの10年間
(必要に応じ見直し)
- ② 計画の内容
 - ア 公営住宅を取り巻く状況
 - イ 今後の公的賃貸住宅政策の方向と公営住宅の役割
 - ウ ストック活用計画の検討
 - エ 県営住宅ストック活用計画
 - オ 計画の実現に向けて必要な事項の検討
- ③ 基本方針
県営住宅は適切な修繕及び改善を実施し、可能な限り耐用年数まで使用することを原則とする。

2. 住宅の整備

(1) 地域住宅交付金制度（平成17年度創設）

三位一体改革の議論等を踏まえて、地方に自主性・裁量性の向上と地方の使い勝手の向上を図るため、公営住宅整備事業等の既存の補助金を一つの交付金にまとめ、地方公共団体による住宅政策の推進を総合的に支援する制度として平成17年度に創設されました。

国土交通大臣が策定する基本方針に基づき、地方公共団体は、地域における多様な需要に適切に対応するため地域住宅計画を作成することにより、その計画に基づく公的賃貸住宅等の整備、これに関連する公共施設等の整備に関する事業等に交付金は交付されます。

本交付金の特徴は、公的賃貸住宅等の整備等を基幹事業として、地域住宅計画に基づき弾力的に実施可能であり、さらには地方公共団体独自による従来の補助金対象外事業も提案事業として交付対象とされました。

なお、基幹事業がなく提案事業のみの市町村については、地域住宅計画を県と共同作成することにより地域住宅交付金の利用が可能となります。

地域住宅計画 千葉県地域概要

作成主体：千葉県、船橋市、木更津市、旭市、柏市、君津市、浦安市、八街市、白井市、大多喜町 計画期間：平成17年度～平成21年度

【計画の目標】

（総合目標）

豊かな住生活の実現

（分野別目標）

住生活を支える豊かな地域社会の実現

良質な住宅ストックの形成

良好な居住環境の形成

住宅市場の環境整備

住宅セーフティネットの確保

地域特性に応じた施策の展開

【目標を定量化する主な指標】

- 千葉県における住宅に対する評価（満足度）

従前値 54%（基準年度 H15） → 目標値 59%（目標年度 H21）

- 千葉県における住生活に対する評価（満足度）

従前値 56%（基準年度 H19） → 目標値 増加（目標年度 H21）

- 既存県営住宅の更新（昭和50年以降建設住戸数／県営住宅戸数）

従前値 62%（基準年度 H16） → 目標値 64%（目標年度 H21）

- 市町村住生活基本計画策定市町村数

従前値 0市町村（基準年度 H18） → 目標値 21市町村（目標年度 H21）

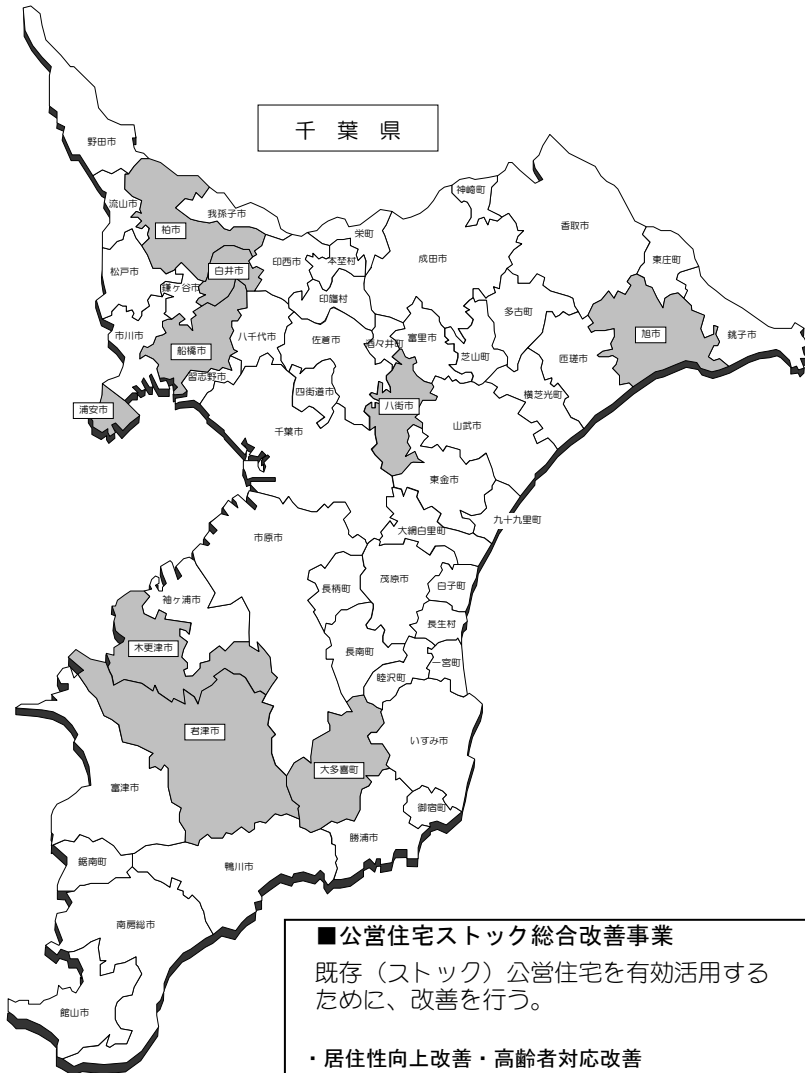

■公営住宅建替事業

老朽化した公営住宅等の建替えを行う。

- ・バリアフリー、防犯、コスト縮減、廃棄物の削減に配慮した公営住宅の整備



県営住宅完成イメージ図

■その他の住宅関連推進事業

公共賃貸住宅情報の提供、住宅情報提供、高齢者のための住宅相談会、マンション管理セミナー等を行う。



住宅情報提供窓口

■公営住宅ストック総合改善事業

既存（ストック）公営住宅を有効活用するために、改善を行う。

- ・居住性向上改善・高齢者対応改善
- ・安全性向上改善・住環境向上改善等（外壁改修、住戸内段差解消、インターホン設置等）

トイレの水洗化、手摺の設置



居住性向上・高齢者対応改善例

(2) 公営住宅

公営住宅は、公営住宅法に基づき地方公共団体が国の補助を受けて建設、買取り又は借上げることにより住宅に困窮する低額所得者に対して低廉な家賃で賃貸する福祉政策的な性格をもった賃貸住宅です。

ア. 県営住宅の建設

昭和20年度から平成19年度までの県営住宅建設戸数は、25,620戸で、構造別建設戸数は第2表のとおりです。

新規建設は平成9年度以降実施しておらず、平成19年度は、48戸の建替事業に着手しました。

(第1～3表参照)

第1表 〈年度別・種別建設戸数の推移〉(着工ベース)

(単位：戸)

年度 種別	60年度 以前	61	62	63	元	2	3	4	5	6	7	8	9	10	11	12	13	14	15	16	17	18	19	計
計	20,438	332	387	532	451	354	187	126	433	212	475	456 <106>	76 <1>	163	204 <1>	172	172	128	98	99	41	36	48	25,620 <108>

(注) < > は特公賃・内数

特公賃(特定公共賃貸住宅)とは、地方公共団体が、公営住宅と異なる世帯や所得層に対して供給する賃貸住宅です。

第2表 〈昭和20年度～平成19年度・構造別建設戸数〉

(単位：戸)

構造別	木造	準耐火構造		耐火構造		計
		平家建	2階建	中層	高層	
建設戸数	3,486	273	2,910	15,796	3,155 (48)	25,620 (36)
構成比	13.6%	1.1%	11.3%	61.7%	12.3%	100%
		12.4%		74.0%		

(注) () 内は19年度建設分・内数

準耐火構造：主要構造部に鉄材などの不燃性の建築材料を用いたもの等

耐火構造：主要構造部(柱、壁、床、屋根など)を鉄筋コンクリート造等の耐火構造としたもの

中層：地上3階建以上5階建以下

高層：地上6階建以上

第3表 〈平成19年度団地別建設戸数〉

(単位：戸)

種別	建設戸数			
	公営	特公賃	計	備考
海神(公営)	48		48	
計	48		48	

イ. 県営住宅の改善

県では、昭和53年度から平成17年度まで規模及び設備の劣る県営住宅（公営住宅及び改良住宅）の居住水準の向上を図るため、「改善事業」を実施してきました。（第4表参照）

近年においては、ストック活用計画に基づき、適切な修繕及び改善を実施し、可能な限り耐用年限まで既存ストックを活用することとしています。具体的には以下の事業等を進めています。

- ・ 既存住宅の屋上断熱防水・外壁改修による建物の長寿命化（第5表参照）
- ・ 台所・浴室等水回りの改修とともに、玄関のインターホンの設置、居室の床の段差解消などを併せて行う住居改善事業（第6表参照）
- ・ 高齢者対応の共用階段への手摺の設置（第7表参照）

第4表 〈改善事業実績表〉

(単位：戸)

年度	55	56	57	58	59	60	62	63	元	2	3	4	12	13	14	15	16	17	計	備考
戸数	140	196	377	92	80	28	8	8	11	10	7	4	31	157	149	0	74	27	1,399	

第5表 〈屋上断熱防水・外壁改修実績表〉 (単位：団地数)
(単位：戸)

種別	年度	16	17	18	19	計	備考
屋上断熱防水	団地数			1	4	5	
	(戸数)			80	790	870	
外壁改修	団地数	8	14	13	13	48	
	(戸数)	669	1,296	1,292	1,086	4,343	

※複数年度において実施された団地については各年度毎に1団地として実績計上している。

第6表 〈住居改善事業実績表〉 (単位：戸)

年度	19	計	備考
団地名			
我孫子新木	50	50	
計	50	50	

第7表 〈階段手摺設置実績表〉

(単位：団地)

(単位：戸)

年度	2	3	4	5	6	7	8	9	10	11	12	13	14	15	16	17	18	19	計	備考
団地数	1	1	2	0	0	2	0	3	6	5	8	7	28	5	5	4	2	3	82	
戸数	72	160	89	0	0	425	0	294	310	728	875	722	2,977	758	1,228	1,004	182	242	10,066	

※複数年度において実施された団地については各年度毎に1団地として実績計上している。

ウ. 市町村営住宅の建設

昭和26年度から平成19年度まで市町村営住宅建設戸数は47市町村で第8表のとおり28,267戸が建設され、構造別建設戸数は第9表のとおりです。

なお、平成19年度は船橋市及び勝浦市で42戸が建設され、うち借上、買取戸数は40戸です（第10表参照）。

第8表 〈年度別建設戸数の推移〉

(単位：戸)

年度	8年度以前	9	10	11	12	13	14	15	16	17	18	19	計
戸数	26,177	(221) 394	(69) 212	(175) 297	(61) 96	167	(54) 90	(89) 91	(58) 144	(179) 249	(30) 308	(40) 42	(1,006) 28,267

※（ ）内は借上、買取の内数

第9表 〈昭和26年度～19年度構造別建設戸数〉

(単位：戸)

構造	木造	準耐火構造		耐火構造			計
		平屋建	2階建	低層	中層	高層	
戸数	6,341	3,116	(30) 3,535	(24) 115	(720) 12,346	(232) 2,814	(1,006) 28,267
構成比	22.4%	11.0%	12.5%	0.4%	43.7%	10.0%	100.0%

(注) 低層：平屋建又は2階建

※（ ）内は借上、買取の内数

中層：地上3階建以上5階建以上

高層：地上6階建以上

第10表 〈平成19年度事業主体別建設戸数〉

(単位：戸)

	木造	準二	低耐	中耐	高耐	計
船橋市				40		40
勝浦市	2					2
計	2	0	0	40	0	42

(注) 準二：準耐火構造二階建

※船橋市の40戸は借上による

低耐：低層（平屋又は二階建）耐火構造

中耐：中層（地上3階建以上5階建以下）耐火構造

高耐：高層（地上6階建以上）耐火構造

耐火構造：主要構造部（柱、壁、床、屋根など）を鉄筋コンクリート造等の耐火構造としたもの

準耐火構造：主要構造部に鉄材などの不燃性の建築材料を用いたもの等

エ. シルバーハウジング・特定目的住宅の建設

今後増大すると考えられる高齢者単身・夫婦世帯が、自立して安全かつ快適な生活を営むことができるよう、福祉施策との連携のもとにシルバーハウジングを建設しています。

また、公営住宅のうち、特定目的公営住宅として母子世帯向公営住宅、老人世帯向公営住宅、心身障害者向公営住宅などを建設しており、特定の入居者が優先的に入居できるように配慮しています。(第11表参照)

第11表 <年度別：シルバーハウジングと特定目的住宅建設戸数>

(単位：戸)

年 度		8年度 以前	9	10	11	12	13	14	15	16	17	18	19	計	
シルバー ハウジ ング	県	0	27	0	23	0	0	0	0	0	0	0	0	50	
	市町村	30	0	0	20	0	0	0	0	0	0	0	0	50	
	計	30	27	0	43	0	0	0	0	0	0	0	0	100	
特定 目的 住宅	県	身 障	18	2	0	0	0	0	0	2	0	0	0	22	
	市 町 村	母 子	328	20	0	8	0	0	0	0	0	0	0	0	356
		老 人	390	95	57	75	7	0	0	0	0	0	0	0	624
		身 障	235	15	9	6	1	0	0	0	0	0	0	0	266
		その他	480	0	0	0	0	0	0	0	0	0	0	0	480
		小 計	1,433	130	66	89	8	0	0	0	0	0	0	0	1,726
	計	1,451	132	66	89	8	0	0	2	0	0	0	0	1,748	

- (注) 身 障：心身障害者世帯向住宅
 母 子：母子世帯向住宅
 老 人：老人世帯向住宅
 その他：農・山・漁村向集合住宅等

(3) 特定優良賃貸住宅

特定優良賃貸住宅制度は、「特定優良賃貸住宅の供給の促進に関する法律」に基づき、中堅所得者等に居住環境が良好な賃貸住宅を供給するものです。知事は、本住宅の整備及び管理をしようとする者の申請により認定を行います。(第12表参照)

認定されると法に従った建設補助、家賃減額補助の助成を受けられます。

① おもな整備基準

- ア 規模：50㎡以上125㎡以下
- イ 構造：耐火構造、準耐火構造
- ウ 駐車場：各住戸1台分以上

② 供給方式

- ア 借上方式（民間の土地所有者等により建設された住宅を、千葉県住宅供給公社または民間指定法人等が借上げて管理するもの）
- イ 管理受託方式（民間の土地所有者等により建設された住宅を、千葉県住宅供給公社または民間指定法人等が受託して管理するもの）

③ 助成内容

家賃に対する補助

- ア 家賃と入居者負担額の差額を補助
- イ 入居者負担額……国が定める所定の方法で算出

した額（所得に応じて変化。また、毎年3.5%上昇する）。実際に入居者が支払う金額。

④ 入居者資格

- ア 次のaからcまでのいずれかに該当すること。
ただし、入居を募集したにもかかわらず3ヶ月以上入居者がいない場合は、この限りでない。
 - a 現に同居し、又は同居しようとする親族（事実婚や婚姻の予定者を含む。以下同じ。）があること。
 - b 将来において親族との同居が見込まれること。
 - c 勤務の状況等により親族との同居が困難と認められること。
- イ 事の定める収入基準を満たしている者
 - a 200,000円以上 322,000円以下（原則階層）
収入分位25%～50%
ただし、以下の場合は下限の緩和措置がある
 - ・18才未満の子がある場合
153,000円以上（収入分位15%～）
 - ・主たる収入者が45歳未満である場合
178,000円以上（収入分位20%～）
 - b 322,000円を超え601,000円以下（裁量階層）
収入分位50%～80%
 - ウ 自ら居住するために住宅を必要としている者

第12表 〈特定優良賃貸住宅認定実績（地域特別賃貸住宅含む）〉

(単位：戸)

種 別	H3～9年度	H10年度	H11年度	H12年度	H13年度	H14年度	計	
千葉県認定分	(375) 4,034	753	278	202	220	284	(375) 5,771	
管理者別内訳	県公社	(375) 2,243	263	78	0	0	20	(375) 2,604
	J A	360	84	0	0	0	0	444
	民間	1,431	406	200	202	220	264	2,723
千葉市認定分	(108) 1,150	88	0	0	0	0	(108) 1,238	
管理者別内訳	市公社	(108) 1,091	48	0	0	0	0	(108) 1,139
	J A	35	0	0	0	0	0	35
	民間	24	10	0	0	0	0	64
千葉県内合計	(483) 5,184	841	278	202	220	284	(483) 7,009	

(注1)：実績は、供給計画の認定ベースである。

(注2)：() 書きは、(旧) 地域特別賃貸住宅制度要綱による地域特別賃貸住宅 (B型) で内数を示す。

(注3)：管理者別内訳欄の略称は、次のとおり。

- ：(県公社)：千葉県住宅供給公社
- ：(J A)：全国農業協同組合連合会 千葉県本部
- ：(民間)：民間指定法人
- ：(市公社)：千葉市住宅供給公社

(注4)：H15年度以降、新規の認定は行っていない。

(4) 高齢者向け優良賃貸住宅

高齢者向け優良賃貸住宅制度は、「高齢者の居住の安定確保に関する法律」に基づき、バリアフリー構造を有するなど、良好な居住環境を備えた高齢者向け優良賃貸住宅を供給するものです。知事は、本住宅の整備及び管理をしようとする者の申請により認定を行います。(第13表参照)

認定されると法に従った整備費補助、家賃減額補助の助成を受けられます。

整備基準(抜粋)

- ア 戸数：5戸以上
- イ 規模：高齢者単身世帯 25㎡以上
夫婦世帯 29㎡以上
- ウ 構造：耐火構造、準耐火構造
- エ 駐車場：高齢者世帯戸数の1割程度
- オ 設備：緊急時通報装置

供給方式

- ア 借上方式(民間の土地所有者等により整備された住宅を、民間管理会社等が借上げて管理するもの)
- イ 管理受託方式(民間の土地所有者等により整備された住宅を、民間管理会社等が受託して管理するもの)

第13表 高齢者向け優良賃貸住宅認定実績

(単位：戸)

種 別	H14年度	H15年度	H18年度	計
千葉県認定分	36	16	20	72
補助主体別内訳	千葉県	0	0	36
	市町村	0	16	20

(注1) 実績は供給計画の認定ベースである。

(注2) 平成15年度以降は地域の福祉施策に精通した市町村が補助主体となり事業を推進

第14表 千葉県高齢者向け優良賃貸住宅一覧

平成20年4月1日現在

団地名	所在地	管理戸数 (高優賃住戸数)	管理開始年月	最寄駅	管理者	補助主体
ジュネス北国分	市川市堀之内3-25-17	19 (14)	平成15年12月	北総鉄道北国分駅徒歩2分	(株)アービック	千葉県
アドサム船橋寺番館	船橋市宮本2-8-5	30 (22)	平成16年2月	京成線大神宮下駅徒歩3分	(株)アービック	千葉県
マンション泉	旭市蛇園2516-4	22 (16)	平成16年6月	総武本線飯岡駅徒歩30分	(福)愛仁会	旭市
サウスコート・スカイ	市川市市川南4-2-20	27 (20)	平成19年4月	総武線市川駅徒歩10分	(株)アービック	市川市

助成内容

- ア 整備費に対する補助
民間主体が整備...共用部分等整備費の2/3
(国1/3、地方1/3)
- イ 家賃に対する補助
 - ・家賃と入居者負担額の差額を補助
(原則階層：収入分位 0~25%以下)
(裁量階層：収入分位25~40%以下)
 - 共に、国1/2、地方1/2
 - ・期間 15年
 - ・入居者負担額...所定の方法で算出した額
(所得に応じた負担)

入居者資格

- ア 入居者が60歳以上で、同居者がいる場合は、配偶者若しくは60歳以上の親族又は特別の事情により同居することが必要と認められる者
(収入制限なし)
- イ 入居者及び同居者が、入居時において自立した生活を営むことができること(同居者の支援により日常生活を営むことができる者も可)
- ウ 自ら居住するために住居を必要としている者
- エ 申込時に千葉県内に在住していること

(5) 千葉県住宅供給公社の住宅

千葉県住宅供給公社は、住宅を必要とする勤労者に、居住環境のよい集団住宅や、宅地を供給し、もって住民の生活の安定と社会福祉の増進に寄与することを目的としています。

その主な業務は、宅地分譲事業及び賃貸住宅管理事業です。

県は、この事業を促進するため、賃貸住宅の建設費の一部資金の貸付を行っています。

昭和28年1月の設立からこれまでに分譲住宅等について、多くの供給実績があります。(第15表参照)

なお、平成19年度には、宅地分譲が115区画、分譲住宅が4戸ありました。

住宅の種類
積立分譲住宅：一定の期間内において一定の金額を定期的に積み立てて期間満了後、この積立金を譲渡代金に充当し住宅を譲渡する方法
分譲住宅：契約時に頭金、引き渡し時に残金を支払い、住宅を譲渡する方法
宅地分譲：一戸建て独立住宅用地として、一定期間内に建築着工し、一定の期間内に入居することができる方に対して分譲する宅地
賃貸住宅：公営住宅の入居資格要件を超える収入階層を対象とした賃貸住宅で、一定の収入以上の者が対象となる

第15表 千葉県住宅供給公社の平成19年度までの分譲住宅等建設実績

(単位：戸、区画)

区分	積立分譲住宅	分譲住宅	宅地分譲	賃貸住宅
実績	9,850	17,247	5,413 (64筆)	1,391

()は未造成事業用地

(6) 独立行政法人都市再生機構(旧都市基盤整備公団)の住宅

独立行政法人都市再生機構(旧都市基盤整備公団)は、前身である日本住宅公団設立以降、50年にわたり、それぞれの時代の住宅ニーズに合わせた良好な居住環境を提供するため、大都市地域を中心に賃貸住宅及び分譲住宅を建設してきました。平成16年7月に都市基盤整備公団と地域振興整備公団の地方都市整備部門が一つとなり独立行政法人都市再生機構が発足し、美しく安全で快適なまちづくりをプロデュースすることを使命として、国家的な重要課題である「都市再生の実現」に積極的に取り組んでいます。

賃貸住宅業務においては、バリアフリー化、リニューアル、屋外環境の整備などにより良質な賃貸住宅ストックの適切な維持保全を行うとともに、地域生活拠点の整備と併せた建替事業を実施し、都心居住の推進や高齢者居住の安定確保、子育て環境の整備等、住宅政策上の課題への対応を進めています。また、民間供給支援型賃貸住宅制度により、民間事業者による良質な賃貸住宅の供給を支援しています。

なお、分譲住宅業務及び特定分譲住宅業務は撤退しています。

第16表 独立行政法人都市再生機構(旧都市基盤整備公団)の建設実績の推移

(単位：戸数)

年度	H6	H7	H8	H9	H10	H11	H12	H13	H14	H15	H16	H17	H18	H19
賃貸住宅	1,055	1,258	160	728	901	959	615	658	697	440	0	220	931	278
分譲住宅	1,514	53	138	0	0	0	164	0	0	0	0	0	0	0
賃貸・分譲計	2,569	1,311	298	728	901	959	779	658	697	440	0	220	931	278
特定分譲住宅	25	84	40	43	101	87	19	37	55	0	0	0	0	0
合計	2,594	1,395	338	771	1,002	1,046	798	695	752	440	0	220	931	278

発注ベース

(7) 住宅金融公庫から住宅金融支援機構への移行

住宅金融公庫は、住宅金融公庫法に基づき昭和25年に設立された住宅金融専門の政府金融機関です。

県内で建設される住宅の約5%（うち分譲住宅の約9%）が、公庫の融資を利用しており、利子補給事業や、地方公共団体の施策住宅に対する加算制度を通じた連携が図られていました。

公庫は、平成19年4月1日より、独立行政法人 住宅金融支援機構となり、主な業務が、直接融資から証

券化支援業務（いわゆる、通称「フラット35」）に移行しています。県では、この法に基づき機構と業務委託契約を結び、旧公庫の平成18年度受付分や、災害復興住宅融資等の設計審査及び現場審査を行なっています。なお、これらの業務について住民サービスの向上を図るため、一部を市に再委託しています。

（なお、昭和61年度より、公庫審査業務は建築指導課で行っております。）

【県内新設住宅戸数と公庫融資利用戸数及び利用率】

項目	新設住宅着工戸数（単位：戸）				
	総数	持家※1	賃貸※2	給与※3	分譲※4
10年度	54,468	19,480	16,866	462	20,660
11年度	60,272	22,281	15,922	447	21,622
12年度	60,591	21,043	16,779	591	22,178
13年度	58,456	16,718	17,368	149	24,221
14年度	54,336	17,284	17,599	403	19,050
15年度	55,064	17,262	18,637	251	18,914
16年度	61,214	16,703	18,838	479	25,194
17年度	66,153	15,395	19,498	162	31,098
18年度	71,912	16,013	22,035	696	33,168
19年度	57,918	14,506	20,814	727	21,871

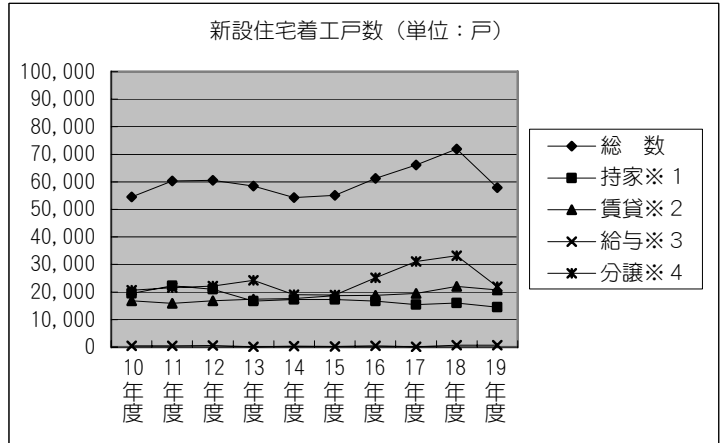

- ※1 建築主が自分で居住する目的で建築するもの
- ※2 建築主が賃貸する目的で建築するもの
- ※3 会社、官公署、学校等がその社員、職員、教員等を居住させる目的で建築するもの
- ※4 建売又は分譲の目的で建築するもの

項目	公庫融資利用戸数（単位：戸）				
	総数	持家	賃貸	給与	分譲
10年度	21,503	8,898	2,699	32	9,874
11年度	26,478	11,911	3,735	16	10,816
12年度	23,113	8,576	2,627	31	11,879
13年度	16,539	4,511	1,944	4	10,080
14年度	12,863	2,219	1,622	7	8,945
15年度	13,942	1,419	1,612	2	10,909
16年度	14,683	733	1,949	17	11,984
17年度	9,918	540	1,150	0	8,228
18年度	7,204	462	587	0	6,155
19年度	2,957	259	742	0	1,956

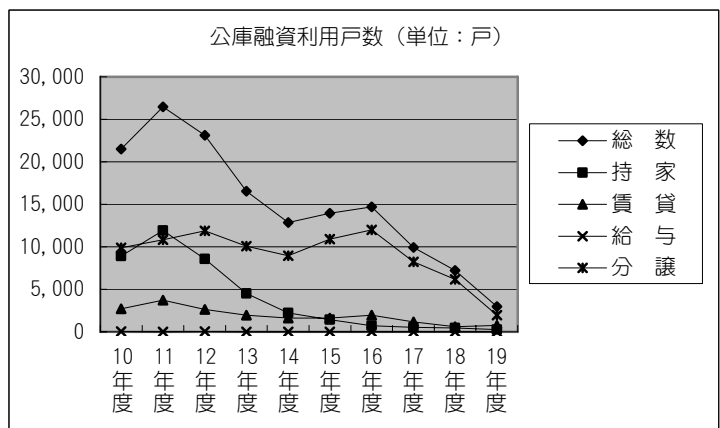

項目	公庫資金利用率（単位：%）				
	総数	持家	賃貸	給与	分譲
10年度	37.4	45.7	16	6.9	47.8
11年度	43.9	53.5	23.5	3.6	50
12年度	38.1	40.8	15.7	5.2	53.6
13年度	28.3	26.9	11.2	2.7	41.6
14年度	23.7	12.8	9.6	1.7	47.0
15年度	25.3	8.2	8.6	0.8	57.7
16年度	24.0	4.4	10.3	3.5	47.6
17年度	15.0	3.5	5.9	0	26.5
18年度	10.0	2.9	2.7	0	18.6
19年度	5.1	1.8	3.6	0	8.9

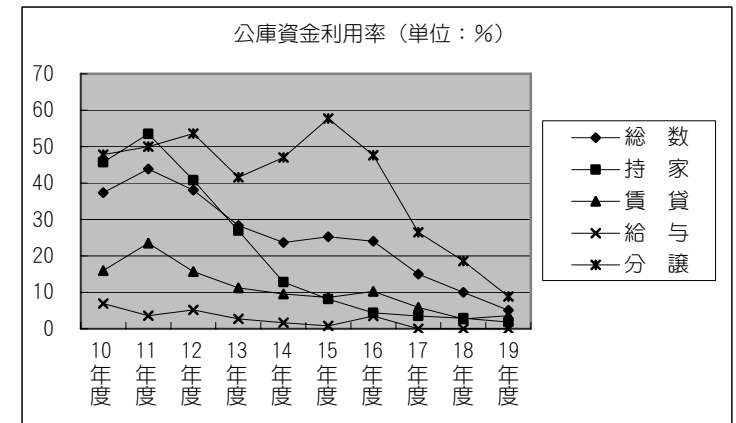

(8) その他の住宅

雇用促進住宅

独立行政法人 雇用・能力開発機構が設置し、財団法人 雇用振興協会が運営管理を担っています。

この住宅は公共職業安定所の紹介で転居を伴う就職をする方、及び職業の安定を図る為に必要と認められる方等に賃貸されます。また、3DKの住宅を除き、単身者の入居も認められております。

第17表 〈千葉県内雇用促進住宅一覧〉

住宅名	所在地	タイプ 間取り	戸数	最寄り駅	備考
愛生	千葉市若葉区愛生町120	3DK	140	JR 総武本線西千葉駅 京成バス愛生町停留所	
栗ヶ沢	松戸市小金原4-16-1	3DK	120	JR 常磐線北小金駅 新京成バス久保下停留所	
串崎	松戸市串崎新田73	2K	16	新京成電鉄五香駅 新京成バス松飛台循環御囲停留所	
		3DK	52		
山崎	野田市山崎2649-1	3DK	56	東武鉄道野田線運河駅	
		2K	8		
江戸川台	流山市江戸川台東3-6	3DK	110	東武鉄道野田線江戸川台駅	
二和	船橋市二和東6-15	2DK	72	新京成電鉄二和向台駅	
丸山	船橋市丸山2-42	2K	160	東武鉄道野田線馬込沢駅	
勝田	八千代市勝田台2-16-5	3DK	100	京成電鉄本線勝田台駅	
鎌ヶ谷	鎌ヶ谷市東道野辺2-14-4	2DK	54	東武鉄道野田線鎌ヶ谷駅	
市原	市原市辰巳台東4-10	2K	8	JR 内房線八幡宿駅 小湊バス富士電機寮前停留所	
		3DK	68		
千種	千葉市花見川区千種町283-2	3DK	96	JR 総武本線新検見川駅 京成バス団地中央停留所	
		2K	8		
五所	市原市五所79	3DK	60	JR 内房線八幡宿駅 小湊バス日の出町停留所	
		2K	8		
小中台	千葉市稲毛区小中台町581	2K	160	JR 総武本線稲毛駅 京成バス創価学会前停留所	
長沼	千葉市稲毛区長沼町256-49	2K	120	JR 総武本線稲毛駅 京成バス京成団地停留所	
早野	茂原市緑町15-3	2K	160	JR 外房線茂原駅 バス早野停留所	
古和釜	船橋市松ヶ丘5-23	2K	20	新京成電鉄北習志野駅 新京成バス刈米停留所	
		3DK	130		
迎田	市原市迎田56	3DK	75	JR 内房線姉ヶ崎駅 小湊バス迎田住宅前停留所	
君津	君津市北小安1-9	2K	160	JR 内房線君津駅 日東バス法務局前停留所	20, 4, 1より入居停止
検見川	千葉市美浜区真砂2-4	2DK	400	JR 総武本線新検見川駅 千葉海浜バス中央公園前停留所	
		3DK	24		
旭	旭市二の11-2	2DK	80	JR 総武本線旭駅	20, 4, 1より入居停止
成田	成田市吾妻2-3-1	3DK	120	JR 成田線成田駅 バス吾妻神社停留所	
		2DK	40		
八日市場	匝瑳市飯倉487-7	2DK	40	JR 総武本線飯倉駅	
		3DK	40		
成田吾妻	成田市吾妻1-23	3DK	213	JR 成田線成田駅 バス赤坂消防署前停留所	身障者用住戸
		2LDK	2		

3. 住宅対策関係事業

(1) 住宅市街地の整備

ア. 住宅市街地総合整備事業

大都市地域等の既成市街地において、快適な居住環境の創出、都市機能の更新、美しい市街地景観の形成、密集市街地の整備改善を図るため、住宅等の建設、公共施設の整備等を総合的に行う事業について必要な補助を行う制度です。

これまでの住宅市街地整備総合支援事業及び密集住宅市街地整備促進事業並びに、これらに係る住宅宅地関連公共施設等総合整備事業が統合・整理され、都市再生の推進に必要な課題に、より機動的に対応できるようになりました。

イ. 住宅市街地基盤整備事業（公共施設整備）

本制度は、良好な住宅及び宅地の供給を促進するため、三大都市圏の重点供給地域等において行われる公的機関及び民間による住宅宅地開発事業及び住宅ストック改善事業に関連して整備が必要となる公共施設について、通常の国庫補助事業に加え別枠で補助を行うものです。

平成19年度における実績（事業費ベース）は、8,587百万円で、施設別内訳は、道路3,182百万円（構成比37.0%）が最も多く、次いで河川2,076百万円（同24.2%）、区画整理1,972百万円（同23.0%）で、この3施設で全体84.2%を占めており、以下、街路、公共下水道の順となっています。（第1図参照）

ウ. 街なみ環境整備事業

住宅が密集し、かつ、住宅等が良好な美観を有していないこと等により住環境の整備改善を必要とする区域において、ゆとりと潤いのある住宅地区形成のため、地区施設、住宅及び生活環境施設の整備等住環境の整備改善を行う事業です。

本県では、大多喜町が平成12年度から事業を実施しており、大多喜城の城下町としての歴史遺産を生かした街なみ整備を行っています。

また、香取市（旧佐原市）が平成17年度から、市川市が平成19年度から事業を実施しており、歴史的資産を生かした街なみ整備を行っています。

第1図 住宅市街地基盤整備事業（公共施設整備）施設別事業費の実績

総計 8,587百万円

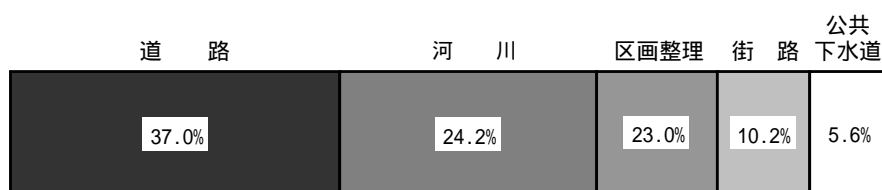

(2) 住情報の提供

住宅関連相談

県では、住宅及び宅地に関する諸問題の相談に応ずるため、昭和38年7月に住宅宅地相談所を設置し（平成8年4月に住まい情報センターと名称変更）情報提供業務を行っていました。平成15年4月から土、日、祝日も県民の皆様からの住宅に関するお問い合わせにお応えするため、住まい情報センターに加え千葉県住宅供給公社の総合案内所に「住まい情報プラザ」を開設しました。平成17年度から、相談窓口の合理的な運営と相談内容の充実を図るため、住まい情報センターを閉鎖し、住宅等に関する相談窓口を「住まい情報プラザ」に1本化し運営しています。

その業務内容は、住宅、宅地、法律問題等について専門機関への紹介を行うほか、公的機関による賃貸住宅、分譲住宅及び宅地分譲に関する案内等です。

県営住宅

県営住宅の募集及び入居に関する資料の提供、パンフレットの配布等をします。

UR、公社関係等

都市再生機構（UR）千葉県住宅供給公社、（財）千葉県まちづくり公社、市等が募集する分譲住宅、賃貸住宅、宅地分譲等のパンフレットの配布をします。

専門機関の連絡先等の情報提供

マンション管理、リフォーム、法律問題に関する内容が特に多くなっています。

なお、平成19年度中の住まい情報プラザ取扱件数は、1,054件で、その内訳は第30表のとおりです。

(3) その他の住宅関連施策

ア．住宅の品質確保

平成11年6月に「住宅の品質確保の促進等に関する法律」が公布され、平成12年4月1日から施行されました。これにより、新築住宅の基本構造部分の10年保証や、住宅性能表示制度の創設等が行われました。また、平成13年4月2日からは中古住宅についても5年保証をする既存住宅保証制度が発足されております。県では、関係団体の協力を得て住宅取得に関するトラブルの防止や万一のトラブルの際も消費者の立場から紛争を速やかに処理できるよう、各種講習会等を通して法律、制度の普及に努めています。

イ．高齢者の居住の安定確保

平成13年10月1日に全面施行された「高齢者の居住の安定確保に関する法律」により、高齢者向け優良賃貸住宅の供給や、高齢者が円滑に入居できる賃貸住宅（高齢者円滑入居賃貸住宅）の登録、持家のバリアフリー化等の制度が、実施されています。県では、高齢者向け優良賃貸住宅の認定や、高齢者円滑入居賃貸住宅の登録・情報提供のほか、終身建物賃貸借事業の認可等を行い、高齢者が安心して生活できる居住環境の実現に努めています。なお、平成19年度末までに、高齢者向け優良賃貸住宅については、4団地72戸を認定し、高齢者円滑入居賃貸住宅については、642件7,124戸を登録しています。また、終身建物賃貸借事業については、平成19年度末までに1団地を認可しています。

〔高齢者の住まいの相談会〕

県では、高齢者が抱える相続、借地権等の法律上の問題や住宅の増改築、バリアフリー等建築上の問題について、弁護士と建築士が一緒になって相談に応じる「高齢者の住まいの相談会」を平成14年度から開催してきました。平成19年度は、木更津市（1月）と流山市（2月）で2回開催し、リフォームや耐震関係など7件の相談がありました。

ウ．マンション管理の適正化

平成12年12月8日に「マンション管理の適正化の推進に関する法律」が公布され、平成13年8月1日に施行されました。これにより、マンション管理について相談、助言、指導を行うマンション管理士制度や、マンション管理支援のための専門的な組織の指定など管理適正化に対する各種制度が発足しました。県では、マンション管理セミナーや個別相談会を実施するとともに、法律の普及を行い、マンション管理組合等が的確な対応が図れるよう支援に努めます。

〔マンション管理基礎セミナー・個別相談会〕

県では、管理組合の運営・大規模修繕など分譲マンションをめぐる諸問題に関する情報提供を目的として、マンションの管理組合役員等を対象に、昭和63年から「マンション管理基礎セミナー」を、平成16年度からマンション管理士を相談員として「個別相談会」を開催してきました。平成19年度は、管理基礎セミナーを市川市（7月）、船橋市（11月）、松戸市（2月）で3回開催、個別相談会を市川市ほか県内各地で12回開催しました。

エ．マンション建替え円滑化について

平成14年6月19日に「マンションの建替えの円滑化等に関する法律」が公布され、平成14年12月18日に施行されました。区分所有者の5分の4以上の賛成決議の後、法人格をもったマンション建替組合を設立し、建て替えに合意しない所有者の権利を時価で買い取ることができるようになりました。また、老朽化して危険な状態にあるマンションについては、市町村長は建て替えを勧告できるようになっています。

オ．定期借家制度

平成11年12月の「良質な賃貸住宅等の供給の促進に関する特別措置法」の公布により、「借地借家法」が改正され、平成12年3月1日から定期借家契約が締結できるようになりました。県では、定期借家制度の普及や賃貸住宅等に関する情報の提供・相談等の体制整備などに努めています。

カ．住宅の防犯について

平成16年3月23日に「千葉県安全で安心なまちづくりの促進に関する条例」が制定され、平成16年10月1日に施行されました。

条例には、県民の平穏な生活の確保を目指して、安全で安心なまちづくり、すなわち犯罪の機会を減少させるための環境づくりと県民などによる犯罪防止のための自主的な活動についての理念が定められ、県や市町村、県民、事業者などが協働して施策を推進することで、安全で安心なまちづくりを促進していくこととなりました。

また、防犯性の高い住宅の普及を図ることを目的に、条例第18条第1項の規定により犯罪の防止に配慮した住宅の構造及び設備に関し必要な基準である「犯罪の防止に配慮した住宅の構造及び設備に関する指針」が平成16年11月12日に告示され、住宅を建設、設計、供給する事業者及び共同住宅の所有者に対し、指針に基づき住宅の整備を行うよう努力規定が定められました。

なお、平成19年度は、防犯セミナー（3回）を通じて、犯罪の防止に配慮した住宅の普及啓発や、防犯意識の向上を図りました。

キ．災害時の協定等に基づく支援策について

a 応急仮設住宅の建設による住宅提供について

応急仮設住宅は、大規模災害時に自らの資力では住

宅確保ができない被災者に対して、一時的な居住の安定を図ることを目的に建設されるもので、建設は市町村長が実施しますが、災害救助法適用の場合、知事が応急仮設住宅の建設を行います。

なお、県は、社団法人プレハブ建築協会との間で「災害時における応急仮設住宅の建設に関する協定」を昭和58年12月1日に締結し、県の要請に基づき協会が応急仮設住宅を提供する体制を整えています。

参考

応急仮設住宅の仕様

（災害救助法施行細則）

応急仮設住宅の一戸当たりの規模は29.7㎡を基準とし、その設置のため支出できる費用は2,326千円以内とする。

業務の期限

被災後20日以内に着工（災害救助法）

設置後2年で解体（建築基準法）

b 民間賃貸住宅の借り上げによる住宅提供について
地震等の大規模な災害により住宅を失った被災者に対しては、災害救助法に基づき県が応急仮設住宅を建設することとなりますが、災害規模が大きい場合、その建設には設置できる場所に限度があり、また、相当の時間が必要となります。

これを補完するため、民間賃貸住宅の空き家を借り上げ、応急仮設住宅として提供するための協定を、県と社団法人千葉県宅地建物取引業協会との間で平成18年5月25日に締結しました。

この協定に基づき、協会から情報提供のあった賃貸住宅を県で借り上げ、住宅を確保できない被災者に応急仮設住宅として提供します。

参考

借り上げ基準

災害規模が大きく被災地の近隣で建設用地を確保できない場合や、病気など特別な理由から避難所生活が困難と考えられる被災者については、厚生労働省と協議のうえ、民間賃貸住宅の借り上げを実施する。

借り上げ期間

2年以内

借り上げ費用

月額約10万円を上限（一戸当たり）

c 住宅金融支援機構との協定に基づく住宅復興について

大規模地震、風水害等の災害時に、被災した住宅の早期復興を支援するため、住宅相談窓口の開設や、被災者の住宅相談への早期対応などを内容とする協定を住宅金融公庫首都圏支店（現：(独)住宅金融支援機構首都圏支店）との間に平成17年9月1日に締結しました。

この協定に基づき、住宅金融支援機構は、県からの要請のもと、

- () 被災地に住宅相談窓口の設置及び住宅金融支援機構職員の派遣
- () 住宅再建に関する相談の実施
- () 災害復興住宅融資の実施
- () 機構融資の債務者に対する返済の猶予や返済期間の延長等の実施

以上の措置等を講ずることにより、被災者の住宅復興を支援します。

第18表 〈平成19年度住まい情報プラザ取扱件数〉

件数		4月	5月	6月	7月	8月	9月	10月	11月	12月	1月	2月	3月	計
件数		96	72	86	83	87	90	142	78	90	74	66	90	1054
県 管 関 係	相 談	13	13	11	8	7	16	12	14	21	6	6	8	135
	申 込 書	4	0	2	5	4	1	0	0	0	1	4	9	30
	管 理 等	3	0	1	1	1	1	1	0	1	1	0	2	12
市 管	相 談	6	7	9	6	4	15	12	13	11	5	6	8	102
	申 込 書	0	0	1	1	2	0	0	0	0	0	4	9	17
・公 社 特 優 賃 機 構 住 宅	相 談	22	10	14	8	14	9	10	11	15	17	11	15	156
	申 込 書	3	2	1	7	11	0	0	0	9	12	11	14	70
UR 都 市	相 談	7	6	4	6	3	9	11	11	2	4	3	2	68
	申 込 書	0	0	0	1	2	0	0	0	0	2	2	2	9
一 般 特 優 賃		4	3	3	3	4	1	3	1	0	2	1	1	26
高 優 賃		2	1	1	2	3	3	3	4	5	1	1	2	28
住 宅		6	6	6	6	6	5	7	3	2	5	4	3	59
宅 地		3	0	3	5	4	2	3	2	5	4	4	3	38
公庫(金融支援機構)		0	1	0	2	0	2	1	1	0	1	0	0	8
耐 震		3	2	3	2	1	3	1	1	2	1	0	1	20
賃 貸 借		3	3	1	1	0	5	3	2	1	0	0	0	19
不 動 産		2	1	2	1	3	3	3	0	0	3	0	0	18
建 築 基 準 法		0	1	1	1	1	0	1	0	4	2	0	0	11
法 律		3	2	5	4	3	6	5	7	1	2	2	3	43
税 金		1	0	2	0	1	0	1	0	0	0	0	0	5
マ ン シ ョ ン		2	8	5	4	5	2	61	1	7	2	6	6	109
リ フ ォ ー ム		7	3	7	3	4	4	3	3	4	2	1	2	43
そ の 他		2	3	4	6	4	3	1	4	0	1	0	0	28

4 . 県営住宅の管理

(1) 県営住宅の管理状況

県が管理している県営住宅の管理戸数は、平成20年3月31日現在148団地、19,629戸（公営18,877戸、改良住宅656戸、地域特別賃貸住宅22戸・特定公共賃貸住宅74戸）です。（第19表参照）

構造別にみると、準耐1,199戸、中高層18,430戸です。また、昭和20年度から50年度までに建設された県営住宅のうち6,191戸が譲渡や用途廃止等により処分されています。

地域別にみると、千葉市が7,388戸と最も多く、次いで市原市2,210戸、船橋市1,224戸、習志野市1,174戸、成田市1,158戸の順で続き、以上5市で全体の67.0%を占めています。平成20年3月31日現在、県営住宅への入居状況は、入居戸数18,434戸、入居率93.9%です。

県営住宅の管理業務は、家賃の決定、入居者の募集、修繕など広範囲にわたっており、管理体制の充実を図るために、昭和47年度から財団法人千葉県都市公社（現千葉県まちづくり公社）に業務を委託してきましたが、平成18年度から千葉県住宅供給公社に管理代行をさせています。

第19表 県営住宅の管理戸数 平成19年度末

（単位：戸）

県		営		計
公 営	改 良	地 域 特 賃	特 公 賃	
18,877	656	22	74	19,629

(2) 管理業務

ア．募 集

県では、毎年度新築した住宅の新規募集と、空家が生じた場合の入居者募集（空家募集）を行っています。

空家募集については、平成9年度までは毎月抽せんを行っていましたが、平成10年度からは団地別・

種別ごとに年4回の抽せんに変更しました。

これらの募集の際には、社会福祉の観点から母子・父子世帯、高齢者世帯、身障者世帯等に対しては、当選率が有利になるように配慮しています。

平成19年度中の募集状況は、下表のとおりです。（第20表参照）

第20表 平成19年度 入居者募集状況

区 分	募集戸数（A）	応募者数（B）	応募倍率（B）/（A）
公 営 住 宅	1,054	13,102	12.4
改 良 住 宅	19	300	15.8
合 計	1,073	13,402	12.5

イ．家賃

毎年度、入居者からの収入申告に基づき、当該入居者の収入及び当該県営住宅の立地条件、規模、建設時からの経過年数に応じ、かつ、近傍同種の住宅の家賃以下で、政令で定めるところにより、決定することになっています。

ウ．収入超過者等の現状と対策

公営住宅は、住宅に困窮する低所得者のための住宅ですから、その主旨を充分生かすため、入居後3年を経過し、政令月収が200,000円(裁量階層は268,000円)

を超える入居者は、収入超過者に認定され、住宅を明け渡す努力義務が生じます。

また、入居後5年を経過し、政令月収が2年連続して397,000円を超える入居者は高額所得者に認定され、住宅を明け渡す義務が生じます。

なお、改良住宅においては、入居後3年を経過し、政令月収が137,000円(裁量階層は178,000円)を超える入居者は収入超過者に認定され、住宅を明け渡す努力義務及び割増賃料を支払う義務が生じます。

県では、収入超過者等に対し退去先の住宅の斡旋をしております。

第21表 収入超過者等の現状 (平成19年度認定)

(単位:戸)

区分	年度末入居者	収入超過者	高額所得者
公営住宅	17,763	1,877	17
改良住宅	593	84	-
合計	18,356	1,961	17

a．家賃の算定方法

$$() (\text{本来入居者の家賃}) = (\text{家賃算定基礎額}) \times (\text{市町村立地係数}) \times (\text{規模係数}) \times (\text{経過年数係数}) \times (\text{利便性係数})$$

$$() (\text{収入超過者の家賃}) = (\text{本来家賃}) + [(\text{近傍同種の住宅の家賃}) - (\text{本来家賃})] \times (\text{割増率: 下表})$$

政令月収	収入超過者となってからの期間	割増率
200,001円～238,000円	1年目	1 / 5
	2年目	2 / 5
	3年目	3 / 5
	4年目	4 / 5
	5年目以降	1
238,001円～268,000円	1年目	1 / 4
	2年目	2 / 4
	3年目	3 / 4
	4年目以降	1
268,001円～322,000円	1年目	1 / 2
	2年目以降	1
322,001円以上	1年目以降	1

$$() (\text{高額所得者の家賃}) = (\text{近傍同種の住宅の家賃})$$

「政令月収」とは、「公営住宅法施行令」(昭和26年政令第240号)第1条第3号に定める「収入」をいう。入居しようとする家族全員の年間総所得から扶養控除額などを差し引いた後の額を12(カ月)で除した額。

b. 家賃計算の例（平成19年度）

千葉市（市町村立地係数 1.10）にある床面積63㎡（規模係数 0.90）築3年（経過年数係数 0.9883）の住宅で、利便性係数は0.90、近傍同種の住宅の家賃は100,000円とする。

例1 政令月収165,000円の場合

$$53,200円 \times 1.10 \times 0.90 \times 0.9883 \times 0.90 = 46,800円$$

例2 政令月収253,000円の場合

$$81,400円 \times 1.10 \times 0.90 \times 0.9883 \times 0.90 = 71,600円$$

（収入超過者となってから1年目の場合の家賃）

$$71,600円 + (100,000円 - 71,600円) \times 1 / 4 = 78,700円$$

c. 家賃算定基礎額

国が毎年度貯蓄動向調査から家賃算定基礎額を改正します。

入居者の政令月収	家賃算定基礎額	備考
0～123,000	37,100	
123,001～153,000	45,000	
153,001～178,000	53,200	
178,001～200,000	61,400	
200,001～238,000	70,900	収入超過者及び裁量階層
238,001～268,000	81,400	収入超過者及び裁量階層
268,001～322,000	94,100	収入超過者
322,001～	107,700	収入超過者

d. 立地係数

国が設定します。

1.10	千葉市、市川市、船橋市
1.05	松戸市、習志野市、柏市、浦安市
1.00	流山市、我孫子市
0.95	木更津市、佐倉市、市原市、八千代市、鎌ヶ谷市、四街道市
0.90	野田市、成田市、東金市、酒々井町、富里市、白井市
0.85	茂原市、袖ヶ浦市、印西市、大網白里町
0.80	銚子市、館山市、君津市、八街市、いすみ市、印旛村、栄町
0.75	香取市、勝浦市、鴨川市、富津市
0.70	上記以外の市町村

e . 規模係数

戸当たり住戸専用面積 ÷ 70m²

f . 経過年数係数

	木 造 以 外	木 造
一 般 地 域	1-0.0039 × 経過年数	1-0.0087 × 経過年数
既成市街地	1-0.0010 × 経過年数	1-0.0051 × 経過年数

g . 利便性係数

県が県営住宅の存する区域及びその周辺の地域の状況、県営住宅の設備その他の当該県営住宅の有する利便性の要素となる事項を勘案して0.7以上1.3以下で定めます。

用語の説明

【本来入居者】

一般県営住宅の使用者で、その収入が入居収入基準内の者、及びその収入は入居収入基準を超えるが入居期間が3年未満の者をいう。

【収入超過者】

一般県営住宅を引き続き3年以上使用し、入居収入基準を超える収入がある者をいう。収入超過者には、住宅の明渡し努力義務が生じる。

【高額所得者】

一般県営住宅に引き続き5年以上入居している者で、最近2年間引き続き公営住宅法施行令で定める基準を超える収入がある者をいう。その基準は月額397,000円である。高額所得者には、住宅の明渡し義務が生じる。

【近傍同種の住宅の家賃】

民間住宅の家賃とほぼ同程度になるよう、公営住宅法施行令において定められた方法により算定された家賃をいう。

【家賃算定基礎額】

入居者の収入に応じて設定されるもので、いわゆる応能部分であり、具体的には公営住宅法施行令第2条第2項に規定する収入区分ごとに定まる額である。

【裁量階層】

「特に居住の安定を図る必要がある」(公営住宅法第23条)世帯として入居収入基準の緩和が図られた世帯をいう。

【収入分位】

全国の世帯の年間収入の低いものから高いものへ順に並べたもの。収入分位25%とは、収入の低い方から25%という意味である。

組織と予算

1. 組織

(1) 沿革

(20.4.1現在)

年次	事項	年次	事項
昭和35	5月1日土木建築課の一部と衛生民生部厚生課の一部(県営住宅部門)が合併して土木部に住宅課が新設される。	62	1室5係3班1所50名(事務24名、技術26)
	庶務係(6)、管理係(5)、建設係-5(6)、融資住宅係(5)、公営住宅係(4)、5係26名(事務15、技術11)	63	1室5係4班1所50名(事務24名、技術26)
36	都町県営住宅用地取得のため住宅用地係(2)が新設される。	平成元	1室5係4班1所52名(事務27名、技術25)
	6係31名(事務16、技術15)	2	1室4係6班1所53名(事務28名、技術25)
37	6係35名(事務18、技術17)	3	1室4係6班1所52名(事務27名、技術25)
38	管理係が管理第一係、管理第二係に分離する。	6	住宅推進班が民間住宅班(4)と公営住宅班(3)に分離する。
	7係36名(事務17、技術19)		1室1係10班1所52名(事務27名、技術25)
	7月住宅相談所を設置する。	7	住宅施策推進室が新設され、宅地課宅地供給班を宅地供給班と名称変更し、移行する。
39	7係39名(事務16、技術23)		2室1係11班1所57名(事務33、技術24)
40	住宅用地係が宅地開発係(3)と宅地指導係(4)に分離する。	8	住宅宅地相談所を住まい情報センターと名称変更する。2室1係11班1センター57名(事務31名、技術26)
	8係42名(事務19名、技術23)	9	建設調整班を事業計画班、用地班を事業対策班と名称変更する。2室1係11班1センター58名(事務31、技術27)
	7月16日土木部に宅地課が新設され宅地開発係と宅地指導係が吸収される。住宅相談所を住宅・宅地相談所に改称する。	10	住宅整備室が新設され、事業計画班と事業対策班を統合し事業推進班に、建設事業班と建替改善班を統合し建設班に名称変更する。また、住宅施策推進室が廃止され、公営住宅班と宅地供給班を統合し地域住宅施策班に名称変更する。
41	6係34名(事務15名、技術19)		2室1係8班1センター56名(事務29名、技術27)
44	管理第一係、管理第二係が住宅計画係と管理係となる。	11	住宅整備室に改修計画班が新設され、庶務係が廃止される。2室9班1センター56名(事務27名、技術29名)
	6係35名(事務18名、技術17)	12	2室9班1センター56名(事務27名、技術29名)
46	都市部(6課)が新設され、都市部住宅課となる。	13	改修計画班が廃止され建設班が建設改修班に名称変更。
	6係39名(事務20名、技術19)		2室8班1センター54名(事務26名、技術28名)
47	4月県営住宅管理事務の一部を財団法人千葉県都市公社に委託する。	14	2室8班1センター54名(事務27名、技術27名)
	6係35名(事務16名、技術19)	15	4室1センター54名(事務29名、技術25名)
48	6係34名(事務15名、技術19)	16	4室1センター56名(事務32名、技術24名)
49	6係40名(事務20名、技術20)	17	4室54名(事務31名、技術23名)
50	5月17日設備係が新設される。	18	4室55名(事務33名、技術22名)
	7係41名(事務19名、技術22)	19	4室54名(事務31名、技術23名)
53	7係45名(事務20名、技術25)	20	4室54名(事務31名、技術23名)
56	7係47名(事務20名、技術27)		
58	7係1班1所47名(事務20名、技術27)		
60	7係2班1所49名(事務22名、技術27)		
61	1室5係3班1所48名(事務24名、技術24)		

(2) 組織図

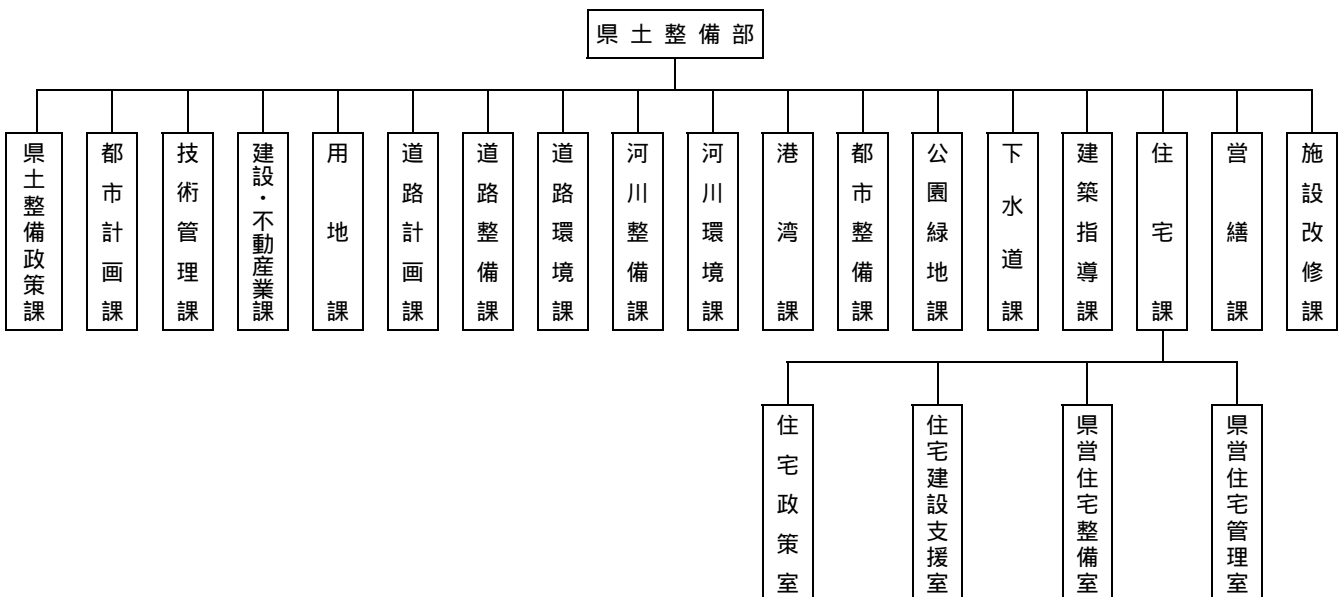

(3) 住宅課事務分掌（平成20年4月1日現在）

課長（事務）

副技監兼県営住宅整備室長（技術1）

副課長（事務1、技術1）

- 主幹（事務4）
- 1．住宅建設支援室長
 - 2．県営住宅管理室長
 - 3．公社担当業務の総括に関する事
 - 4．家賃滞納整理の総括に関する事

- 主幹（技術3）
- 1．住宅政策室長
 - 2．建築業務の総括に関する事
 - 3．設備業務の総括に関する事

室 名	分 掌 事 務
住 宅 政 策 室 （事務8名） （技術4名）	<ol style="list-style-type: none"> 1 職員の人事サービスに関する事。 2 議会関係に関する事。 3 予算・決算・監査に関する事。 4 工事等の執行・契約に関する事。 5 国庫金の申請・受入・精算に関する事。 6 住宅施策の企画調整に関する事。 7 住宅供給公社に関する事。 8 千葉県住生活基本計画に関する事。 9 住宅月間行事に関する事。 10 住宅情報の収集・提供に関する事。 11 会計実地検査に係る総合調整に関する事。 12 県営住宅整備の総合調整に関する事。 13 大都市における住宅及び住宅地の供給の促進に関する特別措置法に関する事。 14 県営住宅ストック活用計画に関する事。 15 その他

<p>住宅建設支援室 (事務3名) (技術4名)</p>	<ol style="list-style-type: none"> 1 市町村公営住宅の整備事業及びストック総合改善事業の指導監督に関すること。 2 市町村公営住宅及び改良住宅の管理等の指導に関すること。 3 公営住宅の家賃収入補助・家賃対策補助に関すること。 4 密集住宅市街地整備促進事業、住宅市街地総合整備事業及び街なみ環境整備事業に関すること。 5 市町村の住宅地区改良事業に関すること。 6 市町村の改良住宅建設事業及び改良住宅建替事業の指導監督に関すること。 7 優良住宅の認定に関すること。 8 農住組合法の施行に関すること。 9 農地所有者等賃貸住宅建設融資利子補給事業に関すること。 10 住宅市街地基盤整備事業に関すること。 11 特定優良賃貸住宅及び高齢者向け優良賃貸住宅に関すること。 12 マンションの管理の適正化の推進に関すること。 13 防犯に配慮した住宅の普及推進会議に関すること。 14 その他
<p>県営住宅整備室 (事務3名) (技術10名)</p>	<ol style="list-style-type: none"> 1 県営住宅整備に係る建設・建替及び耐震改修の企画・立案に関すること。 2 県営住宅建設用地及び買取り・借上げ住宅に関すること。 3 県営住宅整備に係る国費及び県予算の執行計画・進行管理並びにその調整に関すること。 4 県営住宅建設予定地に係る維持管理に関すること。 5 県営住宅の建替・改善事業に係る地元住民・市町村及び関係機関との協議並びに入居者承諾及び移転補償費の算定・支払に関すること。 6 県営住宅の建設・改修事業に係る建設・土木・設備工事の設計・積算並びに工事監理に関すること。 7 県営住宅に係る土木・建築・設備の工事単価・歩掛・電算及び仕様書等に関すること。 8 応急仮設住宅の建設に関すること。 9 県営住宅駐車場の整備計画及び整備実施に関すること。 10 その他
<p>県営住宅管理室 (事務11名)</p>	<ol style="list-style-type: none"> 1 県営住宅の管理に関すること。 2 県営住宅の家賃に関すること。 3 県営住宅の募集及び入居に関すること。 4 県営住宅使用料の滞納に関すること。 5 住宅供給公社への管理代行に関すること。 6 県営住宅に係る地域住宅交付金に関すること。 7 駐車場の有料化に関すること。

2. 予 算

(1) 住宅課予算の推移

(単位：千円)

年度	11	12	13	14	15	16	17	18	19	20
歳出予算	18,559,128	17,174,344	15,992,671	10,659,123	9,311,452	7,444,697	9,061,628	7,560,641	7,041,716	6,778,803

(2) 平成20年度予算

(単位：千円)

事業名	歳 出		歳 入					
	予算額	概 要	国庫支出金	使用料及び 手数料	財産収入	諸収入	起 債	差 引 一般財源
県営住宅管理費	2,214,227	人件費、県営住宅管理代行費、その他	22,352	4,653,773	336	426		2,462,660
地域住宅交付金事務費	8,142	人件費、その他	7,542					600
住宅新築資金等貸付助成事業	258	市町村が行う償還事業への助成	172			86		0
特定優良賃貸住宅家賃補助事業	1,244,758	特定優良賃貸住宅に係る家賃補助制度	457,985			10		786,763
マンション管理支援事業	770	分譲マンション管理問題に対する相談会、セミナー等	346					424
公営住宅建設事業	2,039,544	県営住宅建設工事費、その他	871,547			10	1,062,600	105,387
公営住宅建設関連整備事業	222,281	県営住宅建設工事関連整備費、その他						222,281
公共賃貸住宅募集情報提供体制整備事業	1,929	県営住宅等の募集情報整備	866					1,063
高齢者向け優良賃貸住宅家賃補助事業	22,326	高齢者向け優良賃貸住宅に係る家賃補助制度	9,315					13,011
高齢者居住安定確保事業	169	高齢者居住安定に関する相談事業	75					94
あんしん賃貸支援事業	76	住宅確保要配慮者に対する賃貸住宅供給の促進	34					42
千葉県住生活基本計画推進事業	294	シンポジウムの開催等						294
住まい情報プラザ業務事業	1,655	住まい情報に係る県民サービス事業	745					910
住生活総合調査事業	15,700	住生活の安定確保・向上に係る施策推進のための全国一斉調査	7,211					8,489
千葉県住宅供給公社転貸債繰出金	1,006,674	転貸債の償還元金				1,006,674		0
計	6,778,803		1,378,190	4,653,773	336	1,007,206	1,062,600	1,323,302

IV 參考資料

1. 住宅政策の変遷

住宅政策

年代	昭和20年代 1945～	昭和30年代 1955～	昭和40年代 1965～	昭和50年代 1975～
住宅政策の方向性	絶対的な住宅不足への対応		大都市への人口集中・世帯増への対応	量の重視から質の重視
住宅の実態	25 住宅不足340万戸 27 住宅不足316万戸 29 地方交付税制度 30 住宅不足272万戸		43 住宅難世帯360万戸 43 全国的に住宅数が世帯数を上回る 第一次オイルショック すべての都道府県で住宅数が世帯数を上回る 第二次オイルショック 公営住宅大量供給時代	
国の主要な住宅政策等の動向・公営住宅制度	25 住宅金融公庫法 26 公営住宅法	30 日本住宅公団法 34 公営住宅法改正 <small>『収入超過者措置の導入・公営住宅の施策対象の縮小』</small>	41 住宅建設計画法 41 第一期五箇年計画 <small>『一世帯一住宅の実現』</small> 46 第二期五箇年計画 <small>『一人一室規模の住宅建設』</small> 40 地方住宅供給公社法 44 公営住宅法改正 <small>『建替規定の追加、用地費補助の廃止、家賃収入の導入』</small>	51 第三期五箇年計画 <small>『最低・平均居住水準目標の設定』</small> 56 第四期五箇年計画 <small>『住環境水準の』</small> 56 住宅都市整備公団 58 HOPE 55 公営住宅法改正 <small>『高齢者等の単身入居』</small>
県の主要な住宅政策等の動向		35 県営住宅管理条例の制定 39 市町村営住宅建設事業補助金要綱の制定	40 住宅数が世帯数を上回る 41 千葉ニュータウン着手 44 県都市公社(現まちづくり公社)設立 46 店舗併用県営住宅の建設 47 県営住宅管理を県都市公社(現まちづくり公社)に委託 47 成田ニュータウン着手 49 住宅建設利子補給事業補助金交付要綱の制定	50 県営住宅管理戸数が1万戸を超える 52 身体障害者向け住戸の併設 53 居住水準向上のための

の変遷

平成20年8月

昭和60年代 ~ 平成6年 1985 ~ 昭和 平成	平成7年 ~ 平成16年 1995 ~	平成17年 ~ 2005 ~
良質な住宅ストック形成多様性の対応	ストックの重視・市場重視	豊かな生活の実現
<p>地価高騰 / バブル</p> <p>大都市勤労者の持家取得の困難化</p> <p>中堅層賃貸住宅不足</p> <p>7 阪神・淡路大震災</p> <p>バブル崩壊 / 地価の暴落</p>		<p>本格的な少子高齢化と人口減少へ</p> <p>良質な住宅ストック・居住環境の形成</p> <p>住宅市場の環境整備</p> <p>住宅セーフティネットの構築</p> <p>17 新潟県中越地震</p> <p>17 耐震偽装</p>
<p>61 第五期五箇年計画 誘導居住水準目標の設定。</p> <p>3 第六期五箇年計画 誘導居住水準達成に向けた政策展開。</p> <p>62 シルバーハウジングプロジェクト</p> <p>61 地域特別賃貸住宅制度</p> <p>5 特定優良賃貸住宅法 特定優良賃貸住宅制度。</p> <p>10 都市基盤整備公団法</p> <p>6 住宅マスタープラン</p> <p>4 公共賃貸住宅十箇年計画</p> <p>8 公営住宅法改正 一種・二種の廃止、買取借上方式の導入、家賃対策補助の導入。</p> <p>12 住宅の品質確保に関する法律 住宅性能表示制度。</p> <p>10 高齢者向け優良賃貸住宅制度</p> <p>13 高齢者居住法 高齢者円滑入居賃貸住宅登録制度。</p>	<p>8 第七期五箇年計画 居住水準目標達成に向けた施策展開。</p> <p>13 第八期五箇年計画 ストック重視・市場重視。</p> <p>15 独立行政法人都市再生機構法</p> <p>12 公営住宅ストック総合改善事業制度創設</p> <p>16 まちづくり交付金制度創設</p> <p>17 地域住宅特別措置法 地域住宅交付金制度創設。</p> <p>19 住宅瑕疵担保履行法</p> <p>19 地域優良賃貸住宅</p> <p>17 耐震改修促進法 耐震改修促進計画の策定</p> <p>17 住宅・建築物耐震改修等事業</p>	<p>18 住生活基本法 住宅建設計画法廃止</p> <p>18 住生活基本計画の策定(全国計画) 住生活安定の確保及び向上の促進。</p> <p>16 三位一体改革 税源移譲による家賃対策補助の廃止。</p> <p>19 独立行政法人住宅金融支援機構法</p> <p>19 住宅セーフティネット法</p> <p>17 地域住宅特別措置法 地域住宅交付金制度創設。</p> <p>19 住宅瑕疵担保履行法</p> <p>19 地域優良賃貸住宅</p> <p>17 耐震改修促進法 耐震改修促進計画の策定</p> <p>17 住宅・建築物耐震改修等事業</p>
<p>改善工事 / 増築</p> <p>HOPE計画策定の推進</p> <p>3 バリアフリー仕様の標準化</p> <p>5 建替促進計画の策定</p> <p>3 地域特別賃貸住宅・特定優良賃貸住宅</p>	<p>9 住宅マスタープランの策定</p> <p>13 住宅マスタープランの改定 「安心・ゆとり・環境」 ～魅力ある千葉の住まいとまちづくり～</p> <p>12 ストック総合活用計画の策定</p> <p>9 シルバーハウジングプロジェクト</p> <p>14 トータルモデルの実施</p> <p>14 高齢者向け優良賃貸住宅</p>	<p>18 県住生活基本計画の策定 次世代へみんなで引き継ごう！ 「豊かな住まい・環境・地域社会」 ～連携と協働による豊かな生活の実現～</p> <p>17 ストック活用計画の改定</p> <p>17 地域住宅計画の策定</p> <p>18 県営住宅管理を県住宅供給公社に管理代行</p>

注) 数字は制定等年次

2. 千葉県の住宅建設事業等の推移

人口増加率		S. 49	S. 50	S. 55										S. 60				H. 1	
種別	年度	1974	1975	1976	1977	1978	1979	1980	1981	1982	1983	1984	1985	1986	1987	1988	1989	1990	
	増加率%	4.16	3.93	2.87	2.74	2.96	2.73	2.09	2.09	1.82	1.63	1.45	1.44	1.39	1.66	1.83	1.56	1.23	

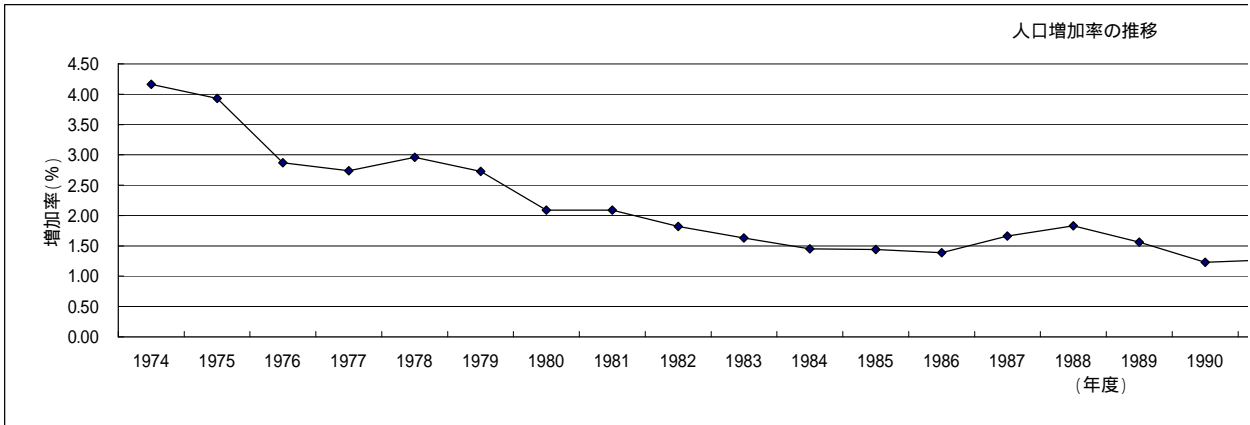

公営住宅の建設戸数

種別 \ 年度	1974	1975	1976	1977	1978	1979	1980	1981	1982	1983	1984	1985	1986	1987	1988	1989	1990
県営住宅	980	800	600	800	1,000	1,210	900	650	668	184	371	314	332	387	532	451	354
市町村営住宅	799	738	445	529	633	524	512	490	550	464	447	399	262	284	275	471	262
合計	1,779	1,538	1,045	1,329	1,633	1,734	1,412	1,140	1,218	648	818	713	594	671	807	922	616

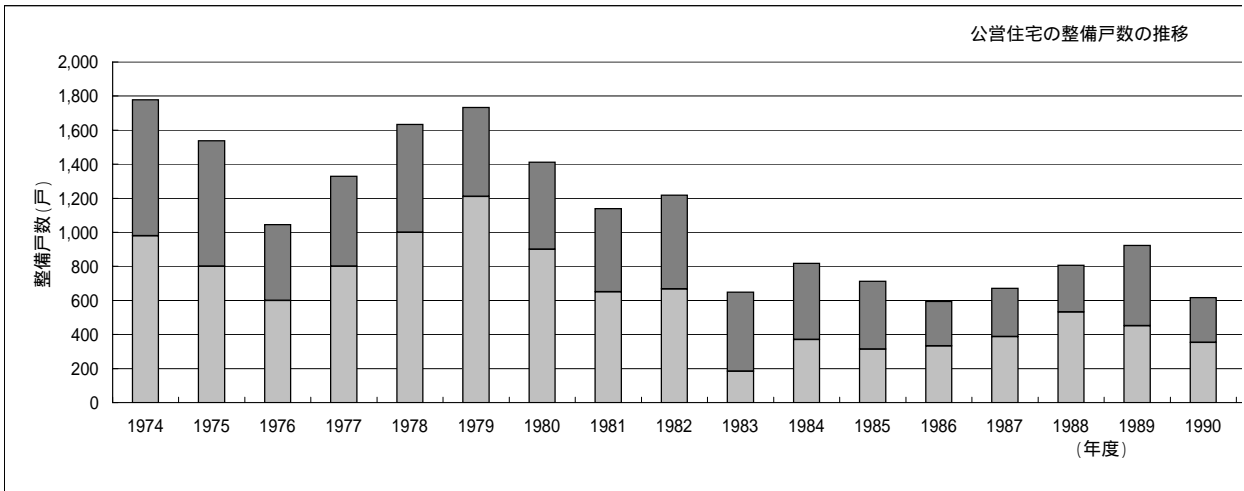

住宅課の予算規模

種別 \ 年度	1974	1975	1976	1977	1978	1979	1980	1981	1982	1983	1984	1985	1986	1987	1988	1989	1990
歳出予算額 (百万円)	7,124	9,250	6,792	9,641	14,808	17,676	23,121	19,041	12,344	17,762	15,762	11,780	13,455	13,174	12,509	12,263	13,842

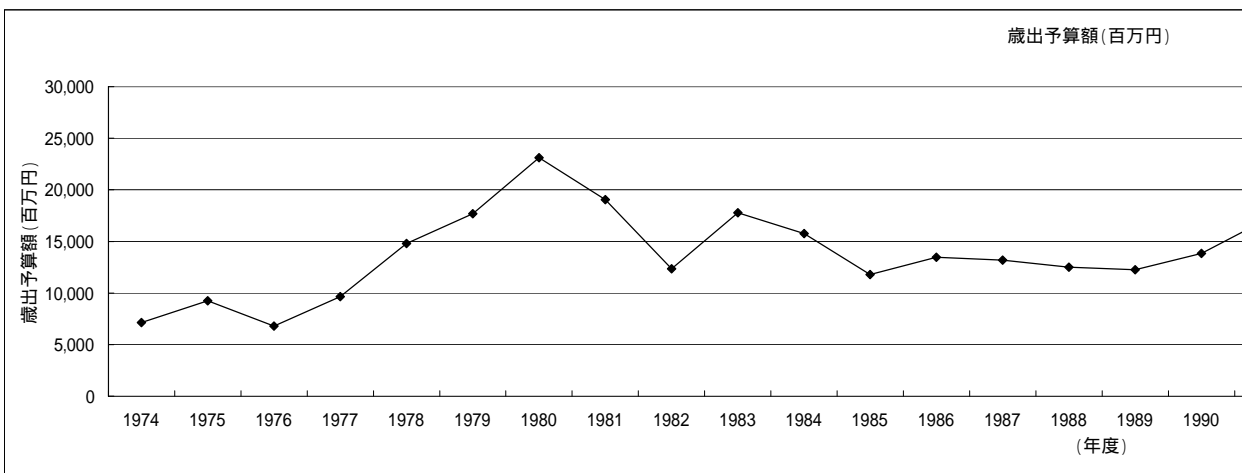

既設公営・改良住宅改善事業
(最低居住水準を確保するため居住室・浴室の増改築を行うもの。)

住宅供給公社貸付金 (円滑化資金) 5000

住宅建設資金利子補給事業 (新たな採択は2004まで)

地域特産建設費・家賃補助

特産費建設費・家賃補助 (建設補助は2002まで)

公住用地先行取得緊急促進事業

22
0
0

H. 5					H. 10					H. 15					H. 18				
1991	1992	1993	1994	1995	1996	1997	1998	1999	2000	2001	2002	2003	2004	2005	2006	2007			
1.27	1.18	0.99	0.70	0.15	0.49	0.51	0.56	0.51	0.12	0.63	0.63	0.45	0.32	0.15	0.35	0.51			

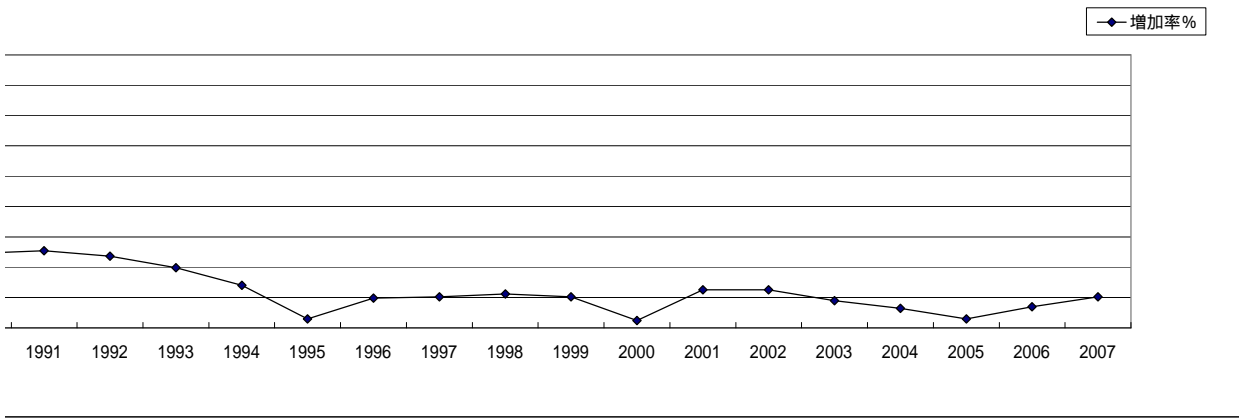

1991	1992	1993	1994	1995	1996	1997	1998	1999	2000	2001	2002	2003	2004	2005	2006	2007
187	126	433	212	475	456	76	163	204	172	172	128	98	99	41	36	48
191	443	194	182	194	182	394	212	297	96	167	90	91	144	249	308	42
378	569	627	394	669	638	470	375	501	268	339	218	189	243	290	344	90

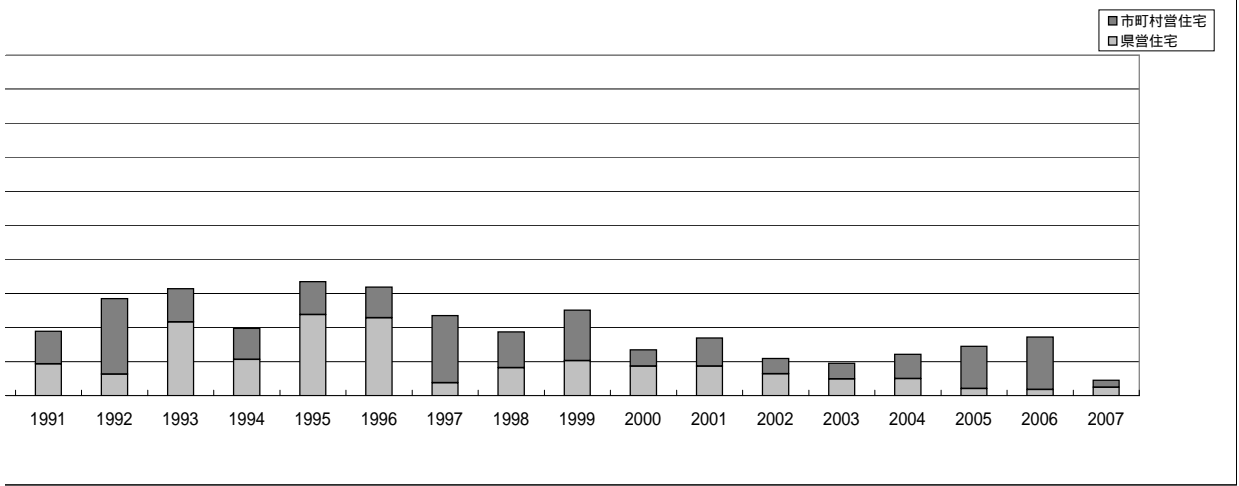

1991	1992	1993	1994	1995	1996	1997	1998	1999	2000	2001	2002	2003	2004	2005	2006	2007
17,178	17,951	18,658	20,170	21,453	24,187	25,054	21,612	18,559	17,174	15,993	10,659	9,311	7,445	9,061	7,561	7,042

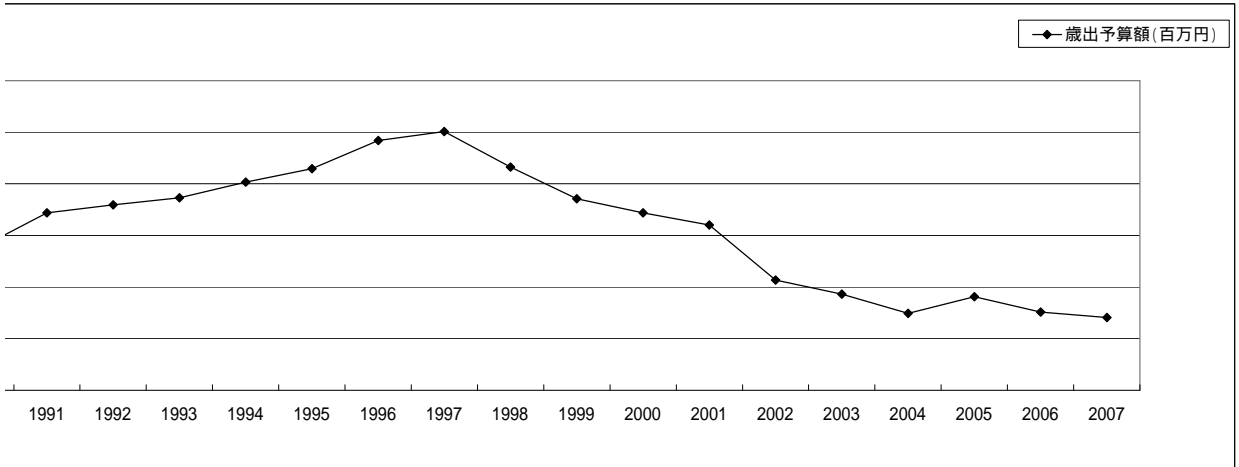

111	112	144	280	352	529	666	815	896	882	828	618	319	225	60	15	0
14	1,128	1,110														
0	0	0	1,199	2,736	4,040	4,812	5,475	4,781	4,271	3,096	2,875	2,258	1,744	1,586	1,420	0
0	0	0	0	385	365	319	252	248	112	35	0	0	0			

3. 千葉県の住宅建設五箇年計画の実績

(1) 第一期～第五期住宅建設五箇年計画実績表

区分		第一期（S41～45年度）			第二期（S46～50年度）			第三期（S51～55年度）		
		計画戸数	実績	達成率	計画戸数	実績	達成率	計画戸数	実績	達成率
公営住宅	公営住宅	8,500	7,777	91.5%	13,800	10,088	73.1%	10,000	7,277	72.8%
	改良住宅	1,000	264	26.4%	0	12	-	-	-	-
公社住宅		7,355	5,055	68.7%	9,000	7,150	79.4%	8,000	5,161	64.5%
公庫住宅		53,045	36,029	67.9%	60,000	69,467	115.8%	112,000	139,799	124.8%
公団住宅		46,600	48,957	105.1%	67,000	45,363	67.7%	50,000	18,467	36.9%
その他住宅		24,700	21,430	86.8%	20,000	16,839	84.2%	20,000	9,693	48.5%
公的(政府施策)住宅(計)		141,200	119,512	84.6%	169,800	148,919	87.7%	200,000	180,397	90.2%
民間自力建設住宅		209,800	235,200	112.1%	222,000	306,936	138.3%	200,000	221,870	110.9%
調整戸数		1,500	-	-	8,200	-	-	-	-	-
合計		351,000	354,712	101.1%	391,800	455,855	116.3%	400,000	402,267	100.6%

(2) 第六期住宅建設五箇年計画実績表（H3～7年度）

区分	計画戸数	実績	達成率
公営住宅	5,600	6,691	119.5%
県営住宅	1,800	1,433	79.6%
市町村営住宅	2,200	1,561	71.0%
地域特別賃貸住宅	1,600	3,697	231.1%
改良住宅	200	0	0.0%
公庫住宅	134,800	140,285	104.1%
住宅供給公社	3,600	1,959	54.4%
公団住宅	15,600	12,168	78.0%
公的助成民間住宅	3,500	705	20.1%
その他住宅	11,180	2,378	21.3%
公的住宅(計)	170,880	162,227	94.9%
民間資金住宅	215,120	249,263	115.9%
総建設戸数	386,000	409,090	106.0%

(注)

- 1 地域特別賃貸住宅は平成5年度より特定優良賃貸住宅に変更。
- 2 公庫住宅、民間資金住宅、総建設戸数は、住宅着工統計による。

(3) 第七期住宅建設五箇年計画実績表（H8～12年度）

区分	計画戸数	実績	達成率
特定優良賃貸住宅	10,500	2,943	28.0%
高齢者向け優良賃貸住宅	200	0	0.0%
公営住宅	3,600	2,147	59.6%
県営住宅	1,750	963	55.0%
市町村営住宅	1,850	1,184	64.0%
住宅金融公庫融資住宅	134,300	125,929	93.8%
住宅供給公社住宅	2,300	584	25.4%
都市基盤整備公団住宅	7,650	3,939	51.5%
公的助成民間住宅	1,170	699	59.7%
その他の公的資金住宅	9,200	1,343	14.6%
公的資金住宅(計)	166,620	137,000	82.2%
民間資金による住宅	238,380	180,507	75.7%
総建設戸数	405,000	317,507	78.4%

(注)

- 1 特定優良賃貸住宅には、特定公共賃貸住宅、特定目的借上公共賃貸住宅を含む。
- 2 住宅金融公庫融資住宅には、特定優良賃貸住宅を含まない。
- 3 公的助成民間住宅は、特定賃貸住宅、農地所有者等賃貸住宅、市街地再開発による住宅、優良建築物等整備事業による住宅、住宅市街地総合整備事業による住宅等である。
- 4 その他の公的資金による住宅は、地方公共団体単独住宅、厚生年金住宅、公務員住宅等である。
- 5 高齢者向け優良賃貸住宅は、平成10年度に創設された。
- 6 公営住宅には、借上型を含む。また、12年度市町村営住宅に改良住宅等4戸を含む。

(単位：戸)

第四期 (S56～60年度)			第五期 (S61～H2年度)		
計画戸数	実績	達成率	計画戸数	実績	達成率
7,100	4,727	66.6%	5,600	3,745	66.9%
50	-	-	50	-	-
8,500	3,697	43.5%	9,000	4,252	47.2%
128,300	114,844	89.5%	103,500	112,039	108.3%
40,000	5,835	14.6%	12,900	8,449	65.5%
16,050	4,772	29.7%	6,950	4,602	66.2%
200,000	133,875	66.9%	138,000	133,087	96.4%
160,000	156,161	97.6%	147,000	319,739	217.5%
-	-	-	-	-	-
360,000	290,036	80.6%	285,000	452,826	158.9%

(4) 第八期住宅建設五箇年計画実績表 (H13～17年度)

区分	計画戸数		実績		達成率	
	建設 (新規・建替)	増改築	建設 (新規・建替)	増改築	建設 (新規・建替)	増改築
特定優良賃貸住宅	8,400	(150)	630	(0)	7.5%	0.0%
高齢者向け優良賃貸住宅	2,500	(2,475)	52	(1,981)	2.1%	80.0%
公営住宅	3,000	(950)	1,609	(578)	53.6%	60.8%
県営住宅	1,000	(650)	538	(411)	53.8%	63.2%
市町村営住宅	2,000	(300)	1,071	(167)	53.6%	55.7%
改良住宅	110	(150)	0	(85)	0.0%	56.7%
住宅金融公庫融資住宅	125,900	(12,800)	67,915	-	53.9%	-
住宅供給公社住宅	2,300	(200)	68	(48)	3.0%	24.0%
都市基盤整備公団住宅	2,300	(2,600)	2,052	(2,665)	89.2%	102.5%
公的助成民間住宅	2,160	(0)	547	(0)	25.3%	-
その他の公的資金住宅	5,900	(625)	706	(78)	12.0%	12.5%
公的資金住宅(計)	150,270	(19,750)	73,511	-	48.9%	-
民間資金による住宅	230,730	(220,250)	221,682	-	96.1%	-
総建設戸数	381,000	(240,000)	295,223	-	77.5%	-

(注)

- 1 特定優良賃貸住宅には、特定公共賃貸住宅、特定目的借上公共賃貸住宅を含む。
- 2 住宅金融公庫融資住宅には、特定優良賃貸住宅を含まない。
- 3 公的助成民間住宅は、特定賃貸住宅、農地所有者等賃貸住宅、市街地再開発による住宅、優良建築物等整備事業による住宅、住宅市街地総合整備事業による住宅等である。
- 4 その他の公的資金による住宅は、地方公共団体単独住宅、厚生年金住宅、雇用促進住宅、公務員住宅等である。
- 5 建設の戸数には、増改築を含まない。
- 6 増改築件数は、加齢に伴う身体機能の低下等に対応した改修工事件数を含む。
- 7 住宅金融公庫、公的資金住宅、民間資金による住宅及び総建設戸数の増改築件数は、加齢に伴う身体機能の低下等に対応した改修工事件数の補足ができないため未記入としている。

4. 千葉県住宅地区改良事業等年度別実績表

(単位：戸)

建設年数	建設戸数	県			千葉市			習志野市			柏市			銚子市			浦安市			四街道市			酒々井町											
		団地名	戸数	計	団地名	戸数	計	団地名	戸数	計	団地名	戸数	計	団地名	戸数	計	団地名	戸数	計	団地名	戸数	計	団地名	戸数	計									
35	118	轟	20	76	今井第一	24	42																											
		国府台	56		今井第二	18																												
36	220	轟	48	128	今井第一	56	92																											
		国府台	80		今井第二	36																												
37	312	轟	24	150	今井第一	96	114	東習志野	48	48																								
		胡録台	72		今井第二	18																												
		平和	54																															
38	352	国府台	48	204	今井第一	88	124	泉町	24	24																								
		二宮	42		今井第二	36																												
		平和	114																															
39	335	二宮	42	126	今井第一	128	137	泉町	48	48	高野台	24	24																					
		平和	36		今井第二	9																												
		住吉	48																															
40	66	住吉	18	18																														
41	48																																	
42	88	南本町	40	40																														
43	123	南本町	75	75																														
49	12				小仲台	12	12																											
52	16																																	
元	6																																	
7	144	平和	144	144																														
計	1,696	轟	92	961	今井第一	392	521	東習志野	48	120	高野台	96	96	川口町	48	48	猫実第3 (□≒住)	6	6	春日	72	72			16									
		国府台	184		今井第二	117		泉町	72																									
		胡録台	72		小仲台	12																												
		平和	348																															
		二宮	84																															
		住吉	66																															
		南本町	115																															

5. 県営住宅分布図（平成20年3月31日現在）

番号……次頁以降の県営住宅一覧の団地番号と一致する

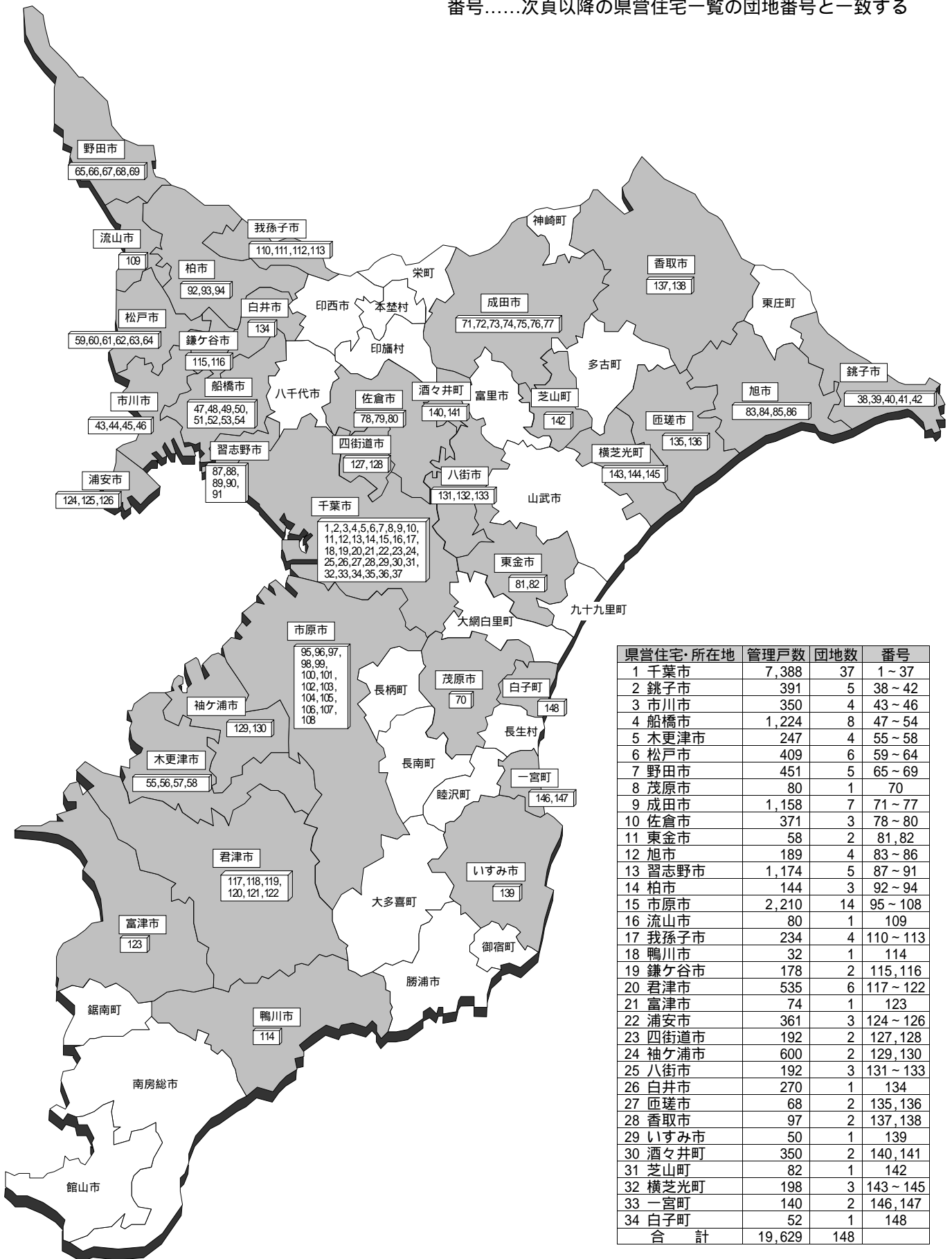

6. 千葉県県営住宅一覧

平成20年3月31日現在

市町村	図面番号	団地	所在地	総戸数	建設年度	入居年月	種別・構造別管理戸数										エレベーター	公営 間取り	改良・特 間取り	浴 槽 釜	交通経路		
							木 造	準耐二階建		中層耐火			高層		小計								
								公営	改良	公営	改良	その他	公営	公営	改良	その他							
1 千葉市計				7,388	計			329		5,497				1,562	7,388								
1 千 葉 市	1	松波	中央区松波2-24-3 2-24-4	(小計)										(125)	(125)				有	JR西千葉 駅から 徒歩5分			
				H14	H17	03																	
				H17	H19	10																	
	2	作草部	稲毛区作草部 1-20 1-21-1 1-22-1 1-23	(小計)						(41)					(171)	(212)				有	JR千葉 駅から 千葉都 市モノレ ール 作草部 駅下車 徒歩5分		
				H7	H9	12																	
				H10	H12	10					41												
				H13	H15	10																	
				H16	H18	10																	
	3	園生	稲毛区園生町450	(小計)						(132)					(132)				有	JR千葉 駅から 千葉都 市モノレ ール スポーツ センター 前 駅下車 徒歩5分			
				H12	H14	09																	
				H14	H16	04					44												
	4	弥生	稲毛区弥生町4-27	(小計)											(55)	(55)			有	JR西千葉 駅から 徒歩7分			
				H13	H15	09																	
	5	轟	稲毛区轟町1-13-2	(小計)											(102)	(102)			有	JR西千葉 駅から 徒歩10分			
				H13	H15	10																	
				H16	H18	10																	
	6	幕張	花見川区幕張町 1-7704-1 2-7703 2-7704-2	(小計)						(444)						(444)			無	JR海浜 幕張 駅から 徒歩15分 JR幕張 駅から 徒歩20分			
				42	43	05																	
				43	44	04																	
				44	45	04																	
				45	46	04																	
	7	海浜幕張	美浜区幕張西 2-2, 2-3	(小計)						(360)					(360)			無	JR幕張本郷 駅から バス3分 幕張2 丁目 下車 徒歩2分 JR海浜 幕張 駅から バス12分 幕張2 丁目 下車 徒歩2分				
				47	48	06																	
	8	幕張東	美浜区幕張西3-2	(小計)						(288)					(288)			無	JR幕張本郷 駅から バス5分 幕張 西中 学校 下車 徒歩2分 JR海浜 幕張 駅から バス10分 幕張 西中 学校 下車 徒歩2分				
48				50	07																		
49				50	12																		

市町村	図面番号	団地	所在地	総戸数	建設年度	入居年月	種別・構造別管理戸数										エレベーター	公営 間取り	改良・特 間取り	浴 槽 釜	交通経路
							木 造	準耐二階建		中層耐火			高層	小計							
								公営	改良	公営	改良	その他	公営	公営	改良	その他					
1 千 葉 市	9	海浜検見川	美浜区真砂5-22	180	(小計)													6, 4, 5, 3	無	JR検見川浜駅からバス4分5丁目9街区下車徒歩2分 JR新検見川駅からバス4分5丁目9街区下車徒歩2分	
					47	48 04															
	10	検見川	美浜区磯辺4-17	330	(小計)														6, 4, 5, 4, 5 6, 6, 4, 5	無	JR新検見川駅からバス8分磯辺中央下車徒歩5分 JR検見川浜駅から徒歩7分
					52	53 05															
	11	幸町	美浜区幸町1-12-1 1-13	108	(小計)														6, 4, 5, 3 6, 6, 4, 5	無	JR千葉みなと駅から徒歩10分
					45	46 04															
	12	幸町東	美浜区幸町1-9	150	(小計)														6, 4, 5, 3	無	JR千葉みなと駅から徒歩10分
					46	47 03															
	13	高浜第1	美浜区高浜1-12	88	(小計)														6, 4, 5, 3 6, 6, 4, 5	無	JR稲毛駅からバス10分高浜消防署下車徒歩2分 JR稲毛海岸駅からバス5分高浜消防署下車徒歩2分
					48	50 07															
	14	高浜第2	美浜区高浜1-9	188	(小計)														6, 4, 5, 3 6, 6, 4, 5	無	JR稲毛駅からバス10分高浜消防署下車徒歩3分 JR稲毛海岸駅からバス5分高浜消防署下車徒歩3分
					48	50 07															
	15	高浜第3	美浜区高浜1-15	240	(小計)														6, 4, 5, 3	無	JR稲毛駅からバス11分稲毛高校下車徒歩1分 JR稲毛海岸駅からバス5分稲毛高校下車徒歩1分
					48	50 09															
	16	みつわ台	若葉区みつわ台 2-15-4, 2-15-5 2-15-13 2-16-15, 2-22-6	96	(小計)														6, 6, 4, 5	無	JR千葉駅から千葉都市モノレールみつわ台駅下車徒歩10分
					54	56 04															
	17	星久喜	中央区星久喜町1215	16	(小計)														6, 6, 4	無	JR千葉駅から白旗行バス15分星久喜台下車徒歩5分
					30	31 10															
	18	仁戸名	中央区仁戸名町 485-2 483-2	39	(小計)														6, 6, 6	無	JR千葉駅から中央バス下総療養所行バス20分千葉東病院下車徒歩10分
57					59 10																
19	都	中央区都町1117-1	132	(小計)														6, 4, 5, 4, 5 6, 4, 5, 6 6, 6, 6 6, 4, 5	無	JR千葉駅から成東行バス20分都町五差路下車徒歩3分	
				35	36 07																
				36	37 08																
				37	38 05																

市町村	図画番号	団地	所在地	総戸数	建設年度	入居年月	種別・構造別管理戸数										エレベーター	公営 間取り	改良・特 質 間取り	浴 槽 釜	交通経路											
							木 造	準耐二階建		中層耐火			高層	小計																		
								公営	改良	公営	改良	その他	公営	公営	改良	その他																
1 千 葉 市	20	小倉	若葉区小倉台 4-2~4-5 5-3	432	(小計)							(432)						(432)				無	J R千葉駅 から千葉都 市モリール 小倉台駅下 車徒歩5分									
					38	39 05																										
					39	40 04																										
					40	41 01																										
					H6	H8 05																										
					H8	H10 09																										
	21	千城台北	若葉区千城台北2-19	312	(小計)								(312)						(312)				無	J R千葉駅 から千葉都 市モリール 千城台駅下 車 徒歩5分								
					41	42 05																										
					42	43 03																										
					H3	H5 07																										
					H5	H7 05																										
	22	千城台西	若葉区千城台西 3-10 3-11 3-12	392	(小計)								(392)						(392)				有	J R千葉駅 から千葉都 市モリール 千城台駅下 車 徒歩15分								
					H5	H7 06																										
					H5	H8 02																										
					H7	H10 02																										
					H9	H11 11																										
					H10	H12 04																										
	23	千城台東第1	若葉区千城台東2-12 13 14	313	(小計)								(313)						(313)				無	J R千葉駅 から千葉都 市モリール 千城台駅下 車 徒歩15分								
					46	47 07																										
					47	48 08																										
	24	千城台東第2	若葉区千城台東4-1	410	(小計)								(410)						(410)				無	J R千葉駅 から千葉都 市モリール 千城台駅下 車 徒歩20分								
					46	47 03																										
					47	48 03																										
	25	千城台東第3	若葉区千城台東1-26	82	(小計)								(82)						(82)				無	J R千葉駅 から千葉都 市モリール 千城台駅下 車 徒歩15分								
					48	49 12																										
	26	千城南南	若葉区千城南南4-3	55	(小計)								(55)						(55)				無	J R千葉駅 から千葉都 市モリール 千城台駅下 車 徒歩20分								
					48	49 12																										
27	祐光	中央区祐光2-3	166	(小計)														(166)	(166)			有	J R東千葉 駅から 徒歩5分									
				53	55 08																											
				H12	H14 05																											

市町村	図面番号	団地	所在地	総戸数	建設年度	入居年月	種別・構造別管理戸数										エレベーター	公営 間取り	改良・特 間取り	浴 槽 釜	交通経路		
							木 造	準耐二階建		中層耐火			高層	小計									
								公営	改良	公営	改良	その他	公営	公営	改良	その他							
千葉市	28	貝塚	若葉区貝塚町407	40	(小計)						(40)								6, 6, 4, 5 6, 6, 6	無	JR千葉駅からバス10分都町下車徒歩3分		
					55	58 11									40								
	29	桜木	若葉区桜木2-28	72	(小計)							(72)								6, 6, 4, 5 6, 6, 6	無	JR千葉駅からバス15分ほおじる台經由千城台車庫行加曾利中学校入口下車徒歩5分	
					57	59 12									72								
	30	桜木第2	若葉区桜木2-22	114	(小計)							(114)								6, 6, 6	無	JR千葉駅からバス15分ほおじる台經由千城台車庫行加曾利中学校入口下車徒歩5分	
					59	61 04									114								
	31	桜木第3	若葉区桜木2-23	228	(小計)							(228)								6, 6, 4, 5, 4, 5 6, 6, 4, 5 8, 4, 5, 4, 5 6, 6, 6 8, 6 8, 4, 5 6, 4, 5, 4, 5	無	JR千葉駅からバス15分ほおじる台經由千城台車庫行加曾利中学校入口下車徒歩5分	
					61	63 04									144								
					62	63 11									84								
	32	天台	稲毛区天台2-2	24	(小計)							(24)								6, 6, 6	無	JR千葉駅から千葉都市モノレール天台駅下車徒歩5分	
57					60 05									24									
33	東寺山	若葉区東寺山町755	370	(小計)								(370)	(370)						6, 6, 4, 5 8, 6, 4, 5	有	JR千葉駅からみつわ台車庫行バス10分東寺山町下車徒歩6分		
				59	63 04									180	180								
				60	63 04									190	190								
34	生実	緑区おゆみ野 1丁目25-2	438	(小計)							(366)			(72)	(438)				6, 4, 5 8, 6 6, 6 6, 6, 4 6, 4, 5, 5 6, 4, 5, 4 6, 6, 5 6, 6, 6 6, 6, 4, 5 6, 6, 7, 5	有	JR鎌取駅から徒歩20分 京成千原線学園前から徒歩7分		
				62	H1 06								156			156							
				63	H2 04								90			90							
				元	H3 08								66			66							
				H2	H3 11								18			18							
				H2	H5 07										72	72							
				H4	H5 12								36			36							
35	千葉寺	中央区千葉寺町876	454	(小計)							(70)			(384)	(454)				6 6, 4, 5 6, 6, 7, 5 6, 6, 4, 5 6, 6 6, 7, 5 6, 6, 6, 4, 5 6, 6, 6 6, 4, 5, 7, 5	有	京成千原線千葉寺駅から徒歩3分		
				63	H4 05										152	152							
				元	H4 10										232	232							
				H2	H4 10								70		70								
36	東寺山第2	若葉区東寺山町 770-1	84	(小計)							(84)			(84)					6, 6 6, 6, 4, 5 6, 6, 6 6, 4, 5, 4, 5	無	JR千葉駅からみつわ台車庫行バス10分東寺山町下車徒歩6分		
				H2	H4 10									84									
37	千葉寺第2	中央区千葉寺町 868-1	117	(小計)										(117)	(117)				6, 6 6, 4, 5, 5 6, 6, 5 6, 4, 5, 6	有	京成千原線千葉寺駅から徒歩3分		
				H3	H6 03									117	117								

市町村	図面番	団地	所在地	総戸数	建設年度	入居年月	種別・構造別管理戸数										エレベーター	公営 間取り	改良・特 間取り	浴 槽 釜	交通経路
							木 造	準耐二階建		中層耐火			高層	小計							
								公営	改良	公営	改良	その他	公営	公営	改良	その他					
2 銚子 市	2 銚子市計			391	計			48		343											
	38	大谷津	春日町1076-2	140	(小計)					(140)										J R 銚子駅からバス10分三崎停留所下車徒歩20分	
					51	53 03 04				140				140							
	39	豊里	豊里台3-1068-148	66	(小計)					(66)										J R 下総豊里駅から徒歩18分	
					57	59 04				66				66							
	40	銚子松岸	長塚町5-801-4	18	(小計)					(18)										J R 松岸駅から徒歩2分	
H4					H6 03				18				18								
41	銚子本城	本城町6-1376-1	87	(小計)				(48)	(39)										J R 銚子駅から市立高校行バス17分本城団地入口下車徒歩6分		
				44	45 07			48					48								
				45	46 07				39												
42	銚子尾永井	春日町2555	80	(小計)					(80)										J R 銚子駅から市立高校行バス8分警察署下車徒歩5分		
				46	47 08			80				80									
3 市 川	3 市川市計			350	計			24	166	160				166	184						
	43	国府台	国府台1-2	184	(小計)				(24)	(160)										京成国府台駅から徒歩15分	
					35	36 10			24		32				56						
					36	37 11					80				80						
					38	39 05					48				48						
	44	市川柏井	柏井町1-1603-1	60	(小計)					(60)					(60)				J R 武蔵野線船橋法典駅から徒歩10分		
54					55 08			60				60									
45	市川大和田	大和田2-21	54	(小計)					(54)					(54)				J R 本八幡駅からバス7分一本松下車徒歩3分			
				57	60 04			54				54								J R 本八幡駅から徒歩20分	
46	市川柏井第2	柏井町1-2203	52	(小計)					(52)					(52)				J R 武蔵野線船橋法典駅から徒歩20分			
				H8	H11 03			52				52									
4 船 橋 市	4 船橋市計			1,224 店舗8	計			14	927	199	特賃 22	62	1,003	199	特賃 22						
	47	海神	海神3-30	98	(小計)					(36)				(62)	98				東武野田線新船橋駅から徒歩2分		
					28	29 12			36				36								
				H15	H17 12							62	62								

市町村	図面番号	団地	所在地	総戸数	建設年度	入居年月	種別・構造別管理戸数										エレベーター	公営 間取り	改良・特 間取り	浴 槽 釜	交通経路					
							木 造	準耐二階建		中層耐火			高層	小計												
								公営	改良	公営	改良	その他	公営	公営	改良	その他										
4 船 橋 市	48	二宮	薬円台4-10	228	(小計)				(144)	(84)				(144)	(84)		6, 4, 5 6, 4, 5, 3	6, 6, 4, 5	無	新京成習志野駅から 徒歩5分						
					38	39	06														42					
					39	40	05																			
					42	43	05																			
					43	44	04																			
	49	南本町	南本町16, 18, 19	393 店舗8	(小計)				(278)	(115)				(278)	(115)		有 6, 4, 5 6, 6	6, 4, 5	無	JR船橋駅から 徒歩20分						
					42	43	06																			
					43	44	05																			
					44	45	09																			
					45	46	06																			
	50	八木が谷	咲が丘4-34	158	(小計)				(14)	(144)				(158)		6, 4, 5, 4, 5 6, 6, 4, 5		無	新京成三咲駅から 徒歩15分							
					52	54	04																			
	51	八木が谷 第2	八木が谷4-15	102	(小計)					(102)				(102)		6, 6, 4, 5 6, 6, 4		有	新京成三咲駅から 徒歩20分							
					H8	H11	04																			
	52	習志野台 八丁目	習志野台8-39	74	(小計)					(74)				(74)		6, 6, 4, 5 6, 6, 6		無	JR津田沼駅から千葉 ラインポーバスで JR木下駅行30分 車検前下車徒歩5分 新京成バスで高津園 地入口行25分 車検前下車徒歩5分							
					60	62	04																			
	53	大穴	大穴北2-6	90	(小計)					(90)				(90)		6, 6, 4, 5 6, 6, 6		無	新京成高根公園駅からさつき 台行バス6分 さつき台梨園下車徒歩5 分							
					61	63	03																			
	54	薬円台	薬円台3-22	81	(小計)					(59)				(59)		6, 4, 5, 4, 5 6, 4, 5 6, 6, 4, 5 6, 6 6, 4, 5, 6, 4, 5	6, 6, 4, 5 6, 6 6, 4, 5	無	新京成習志野駅から 徒歩20分							
					62	H1	05																			
	5 木更津市計				247	計				190	57			190	57											
	5 木 更 津 市	55	住吉	高柳3-8	57	(小計)					(57)				(57)	6, 4, 5 6, 4, 5, 4, 5, 4, 5		無	JR巖根駅からバス6 分八幡神社前下車 徒歩6分							
39						40	05																			
40						41	03																			
56		清見台	清川11-15	60	(小計)					(60)				(60)	6, 4, 5, 3		無	JR上総清川駅から 徒歩5分								
					49	50	12																			
57	桜井	桜井229	34	(小計)					(34)				(34)	6, 6, 4, 5 6, 6, 6		無	JR木更津駅からバス20分高津 線桜井北町下車 又は潮見線浜美橋4丁目下車徒 歩4分									
				56	58	04																				

市町村	図面番号	団地	所在地	総戸数	建設年度	入居年月	種別・構造別管理戸数										エレベーター	公営 間取り	改良・特 賃 間取り	浴 槽 釜	交通経路	
							木 造	準耐二階建		中層耐火			高層		小計							
								公営	改良	公営	改良	その他	公営	公営	改良	その他						
5 木更津市	58	真舟	真舟2-29	96	(小計)						(96)							無	JR木更津 駅からバス 15分真舟線 陣谷下下車 徒歩1分			
					56	58 06									96						6, 6, 4, 5 6, 6, 6	
6 松戸市計				409	計						217	72			120	337	72					
59	胡録台	胡録台無番地	72	(小計)							(72)							無	JR松戸駅 から 徒歩15分			
				37	38 04									72						6, 6, 4, 5 6, 4, 5		
60	中矢切	中矢切624	120	(小計)										(120)	(120)		有	北総鉄道矢 切駅から 徒歩12分				
				43	44 08											70			70	6, 4, 5 6, 6		
61	塚之越	松戸1393	27	(小計)							(27)				(27)		有	JR松戸駅 から 徒歩5分				
				44	45 07									27					27	6, 4 6, 4, 5 5, 5, 4, 5		
62	大金平	大金平3-210-1	32	(小計)							(32)				(32)		無	流山鉄道小 金城跡駅 から 徒歩1分				
				44	45 10									32					32	6, 6		
63	六高台	六高台3-145	60	(小計)							(60)				(60)		無	東武野田線 六実駅から 徒歩15分				
				54	55 06									60					60	6, 6, 4, 5		
64	松戸高柳	六高台7-121	98	(小計)							(98)				(98)		無	東武野田線 六実駅から 徒歩15分				
				61	63 04									98	(耐二 含む)				98	6, 6, 4, 5 6, 6, 6		
7 野田市計				451	計						451				451							
65	野田山崎	山崎2703	60	(小計)							(60)				(60)		無	東武野田線 蓮河駅から 徒歩20分				
				55	57 04									60					60	6, 6, 4, 5		
66	野田山崎 第2	山崎2651-4	60	(小計)							(60)				(60)		無	東武野田線 蓮河駅から 徒歩7分				
				57	60 04									60					60	6, 6, 4, 5		
67	野田柳沢	柳沢12-4	90	(小計)							(90)				(90)		無	東武野田線 愛宕駅から 徒歩6分				
				57	59 12									90					90	6, 6, 4, 5 6, 6, 6		
68	野田中野台	中野台254-1	150	(小計)							(150)				(150)		無	東武野田線 野田市駅 から 徒歩15分				
				62	H1 06									88					88	6, 4, 5 6, 6		
				63	H2 09									62					62	4, 5, 4, 5, 6 6, 6, 4, 5 6, 4, 5, 6, 4, 5 6, 4, 5, 4, 5, 4, 5		
69	野田花井	花井183-2	91	(小計)							(91)				(91)		有	東武野田線 梅郷駅から 徒歩15分				
				H5	H7 04									91					91	6, 6, 4, 4 6, 6, 7, 4		

市町村	図面番号	団地	所在地	総戸数	建設年度	入居年月	種別・構造別管理戸数										エレベーター	公営 間取り	改良・特 間取り	浴 槽 釜	交通経路
							木 造	準耐二階建		中層耐火			高層	小計							
								公営	改良	公営	改良	その他	公営	公営	改良	その他					
8 茂原市	8 茂原市計			80	計																
	70	茂原上永吉	上永吉1041	(小計)															JR茂原駅からバス15分三ヶ谷入口停留所下車徒歩5分		
				55	56	05															
9 成田市計				1,158	計																
9 成 田 市	71	成田第1	中台4-3	(小計)															JR成田駅西口から中台吾妻循環バス5分中台保育所下車徒歩2分		
				46	47	08															
				47	48	12															
	72	成田第2	加良部4-22	(小計)																JR成田駅西口からボンベルタ行バス5分新山小学校下車徒歩5分	
				48	50	03															
				49	50	10															
	73	成田第3	加良部5-1-1	(小計)																JR成田駅西口からボンベルタ行バス5分新山小学校下車徒歩5分	
				47	48	12															
				48	52	04															
	74	成田第4	玉造3-1	(小計)																JR成田駅西口からバス15分吾妻神社下車徒歩2分	
				54	55	12															
	75	成田第5	玉造7-14	(小計)																JR成田駅西口からバス15分玉造7丁目下車徒歩3分	
				55	58	07															
	76	成田第6	橋賀台2-21-1	(小計)																JR成田駅西口からバス15分NTT前下車徒歩2分	
				56	58	04															
77	三里塚	本城288-2	(小計)																成田駅(JR・京成)からJRバス30分三里塚下車徒歩10分		
			57	59	04																
10 佐倉市計				371	計																
10 佐 倉 市	78	鹿島	宮小路1	(小計)															JR佐倉駅から徒歩15分		
				28	29	08															
				29	30	05															

市町村	図面番号	団地	所在地	総戸数	建設年度	入居年月	種別・構造別管理戸数										エレベーター	公営 間取り	改良・特 間取り	浴 槽 釜	交通経路
							木 造	準耐二階建		中層耐火			高層	小計							
								公営	改良	公営	改良	その他	公営	公営	改良	その他					
10 佐倉市	79	堀の内	大蛇町433-2	(小計)							(42)							無	京成佐倉駅からバス10分 京成酒々井駅行本町下車徒歩8分		
				63	H2 09											6, 6 6, 4, 5 6, 4, 5, 4, 5 6, 4, 5, 4					
				H2	H4 04																
	80	佐倉石川	石川572-2	300	(小計)							(300)						無	JR佐倉駅からバス13分 根郷下車徒歩3分		
				50	52 05						300										
11 東金市計				58	計						58										
11 東金市	81	東金道庭	道庭580-1	(小計)														有	JR東金駅からバス成東車庫行10分 公平農協下車徒歩2分		
				45	46 04											6, 3 6, 5, 7, 4					
	82	東金求名	求名53-1	(小計)														有	JR求名駅から徒歩5分		
				46	47 05											6, 3 4, 5, 5, 5					
12 旭市計				189	計						51										
12 旭市	83	旭	二の170	(小計)										(36)	(36)			有	JR旭駅から徒歩13分		
				H6	H9 2												6, 5, 5, 5				
	84	干 瀧	米辺2278	(小計)												(36)	(36)		無	JR旭駅から小見川駅行バス20分 干瀧役場入口下車徒歩15分	
				元	H3 06													6, 4, 5 6, 6, 4, 5 6, 6, 5			
H2				H3 10													6, 4, 5, 4, 5 5, 5, 5, 5				
				H4	H6 02																
85	海上後草	後草1839-2	(小計)													(51)	(51)		有	JR飯岡駅から徒歩10分	
			46	47 04																	4, 3 6, 3
			47	48 02																	8, 5, 7, 4 6, 4, 7, 4
			48	49 03																	
86	飯 岡	三川4105-5	(小計)													(66)	(66)		無	JR飯岡駅からバス10分 旭市犬林下車徒歩5分	
			57	59 04																	

市町村	図面番号	団地	所在地	総戸数	建設年度	入居年月	種別・構造別管理戸数										エレベーター	公営 間取り	改良・特 間取り	浴 槽 釜	交通経路			
							木 造	準耐二階建		中層耐火			高層		小計									
								公営	改良	公営	改良	その他	公営	公営	改良	その他								
13 習志野市計				1,174	計				514		特公賃 2	514 改良 144	1,028	144	特公賃 2									
13 習 志 野 市	87	実 粉	東習志野2-2 2-4 2-5 2-9 2-10 2-15 2-16 2-17	454	(小計)			(194)		(特公賃 2)	(258)	(452)		(特公賃 2)										
					40	41 04			36				36											
					41	42 04			42				42											
					49	50 03			20				20											
					H6	H8 11								76	76			有						
					H7	H9 08			46				46											
					H9	H12 03			27			(特公賃 1)		27		(特公賃 1)								
					H10	H12 09							42	42										
					H11	H13 04			23			(特公賃 1)		23		(特公賃 1)								
					H11	H13 09							44	44				有						
					H12	H14 05							24	24										
					H12	H14 09							36	36										
					H15	H17 07							36	36										
88	大久保	泉町2-3	224	(小計)			(40)			(184)	(224)													
				H4	H6 06					36	36													
				H6	H8 07						36	36												
				H8	H10 11						56	56												
				H10	H12 10						56	56												
				H11	H13 08			40				40												
89	平 和	泉町3-1	216	(小計)						(216)	(72)	(144)												
				H7	H7 10					改良 144		144												
				H11	H13 09						72	72												
90	香 澄	香澄1-5	230	(小計)			(230)				(230)													
				55	57 03			150				150												
				57	60 04			10				10												
58	60 04			70				70																
91	実粉大原	実粉1-28	50	(小計)			(50)				(50)													
				60	62 04			50				50												

市町村	図面番号	団地	所在地	総戸数	建設年度	入居年月	種別・構造別管理戸数										エレベーター	公営 間取り	改良・特 間取り	浴 槽 釜	交通経路
							木 造	準耐二階建		中層耐火			高層	小計							
								公営	改良	公営	改良	その他	公営	公営	改良	その他					
14 柏市計				144	計				144												
14 柏 市	92	柏中原	加賀2-29	30	(小計)			(30)				(30)			6, 4, 5, 4, 5 6, 6, 4, 5	無	東武野田線 増尾駅から 徒歩10分				
					53	54 04			30				30								
	93	柏逆井	新逆井2-8	60	(小計)			(60)				(60)			6, 6, 4, 5	無	新京成五香 駅からバス 9分新山 町入口下車 徒歩3分				
					54	56 04			60				60								
	94	沼南高柳	高柳1430-2	54	(小計)			(54)				(54)			6, 6, 4, 5	無	東武野田線 高柳駅から 徒歩7分				
					55	58 10			54				54								
15 市原市計				2, 210	計		14	2, 046			78 特公費 72	2, 138		72							
15 市 原 市	95	辰己台東	辰己台東2-9	170	(小計)			(170)				(170)			6, 4, 5, 4, 5	無	JR八幡宿 駅から労災 病院行バス 20分労災病 院坂下車 徒歩2分				
					49	50 12			170				170								
	96	菊間第1	菊間2082	220	(小計)			(220)				(220)			6, 4, 5, 4, 5	無	JR八幡宿 駅から菊間 団地行バス 20分菊間団 地下車徒歩 1~10分				
					49	51 03			160				160								
	97	菊間第2	菊間2082	300	(小計)			(300)				(300)			6, 4, 5, 4, 5 6, 6, 4, 5	無	JR八幡宿 駅から菊間 団地行バス 20分菊間団 地下車徒歩 1~10分				
					50	51 06			60				60								
	98	菊間第3	菊間2082	260	(小計)			(260)				(260)			6, 6, 4, 5	無	JR八幡宿 駅から菊間 団地行バス 20分菊間団 地下車徒歩 1~10分				
					52	53 04			170				170								
	99	菊間第4	菊間2082	166	(小計)			(166)				(166)			6, 4, 5, 4, 5 6, 6, 4, 5	無	JR八幡宿 駅から菊間 団地行バス 20分菊間団 地下車徒歩 1~10分				
					52	54 04			100				100								
					53	54 04			50				50								
					57	60 04			16				16								
100	菊間第5	菊間2082	44	(小計)			(44)				(44)			6, 6, 4, 5	無	JR八幡宿 駅から菊間 団地行バス 20分菊間団 地下車徒歩 1~10分					
				53	54 06			44				44									
101	菊間第6	菊間2082	140	(小計)			(140)				(140)			6, 6, 4, 5 6, 6, 6	無	JR八幡宿 駅から菊間 団地行バス 20分菊間団 地下車徒歩 1~10分					
				54	55 07			140				140									

市町村	図面番号	団地	所在地	総戸数	建設年度	入居年月	種別・構造別管理戸数								エレベーター	公営 間取り	改良・特 貴 間取り	浴 槽 釜	交通経路		
							木 造	準耐二階建		中層耐火			高層	小計							
								公営	改良	公営	改良	その他	公営	公営						改良	その他
15 市 原	102	菊間第7	菊間2082	246	(小計)					(246)							6, 6, 4, 5 6, 6, 6	無	JR八幡宿 駅から菊間 団地行バス 20分菊間団 地下車徒歩 1~10分		
					54	57	02						152								
					55	57	02						64								
					56	58	04						30								
	103	辰巳台西	辰巳台西4-1 4-3	158	(小計)					(14)							6, 4, 5, 4, 5 6, 6, 4, 4, 5	無	JR八幡宿 駅から労災 病院行バス 12分辰巳坂 上下車徒歩 10分		
					50	51	09						144								
					51	52	06						14								
104	辰巳台 西第2	辰巳台西3-3	80	(小計)						(80)						6, 6, 4, 5	無	JR八幡宿 駅から労災 病院行バス 12分辰巳坂 上下車徒歩 3分			
				54	56	04						80									
105	辰巳台 西第3	辰巳台西1-8-7	90	(小計)						(90)						6, 6, 4, 5 6, 6, 6	無	JR八幡宿 駅から労災 病院行バス 15分辰巳団 地下車徒歩 4分			
				56	58	04						90									
106	東五所	東五所23	96	(小計)						(96)						6, 6, 4, 5	無	JR八幡宿 駅から 徒歩20分			
				54	56	06						96									
107	西五所	西五所18-1 18-5	90	(小計)						(90)						6, 6, 4, 5	無	JR八幡宿 駅から 徒歩20分			
				55	56	09						90									
108	五所	五所1759-1	150	(小計)						(78 特公賃 72)			(78 特公賃 72)	有	6, 6 6, 6, 6 6, 5, 5, 5 6, 6, 4, 5 6, 6, 5	6, 6 6, 6, 5 6, 6, 6, 5 6, 6, 6, 6 6, 5, 5	有	JR八幡宿 駅から 徒歩15分			
				H8	H11	04						78 特公賃 72			78 特公賃 72						
16 流山市計				80	計					80											
16 流山市	109	東初石	東初石3-128-1	80	(小計)					(80)						6, 6, 4, 5	無	東武野田線 初石駅から 徒歩10分			
					56	58	07						80								
17 我孫子市計				234	計					4											
17 我 孫 子 市	110	我孫子新木	新木1807	126	(小計)					(126)						6, 6, 4, 5	無	JR新木駅 から 徒歩15分			
					53	54	08						126								
111	岡発戸	岡発戸679-1	28	(小計)					(4)	(24)						6, 6, 4, 5 6, 6, 6	無	JR天王台 駅から湖北 駅南口行バ ス8分新岡 発戸下車徒 歩1分			
				56	58	06						24									
				57	58	06						4									
112	湖北台	湖北台8-1-1 8-1-2	50	(小計)						(50)						6, 6, 4, 5 6, 6, 6	無	JR湖北駅 から 徒歩3分			
				59	61	04						50									

市町村	図面番号	団地	所在地	総戸数	建設年度	入居年月	種別・構造別管理戸数										エレベーター	公営 間取り	改良・特 賃 間取り	浴 槽 釜	交通経路
							木 造	準耐二階建		中層耐火			高層	小計							
								公営	改良	公営	改良	その他	公営	公営	改良	その他					
17 我孫子市	113	我孫子日秀	日秀132	30	(小計)					(30)							6, 4, 5, 4, 5	無	JR 湖北駅から 徒歩30分		
					49	50 07					30				30						
18 鴨川市計				32	計					32											
18 鴨川市	114	大 日	八色1243-1	32	(小計)					(32)							6, 6, 4, 5	無	JR 安房鴨川駅から 亀山行バス15分根形下車 徒歩5分		
					54	55 09					32				32						
19 鎌ヶ谷市計				178	計					10											
19 鎌ヶ谷市	115	初 富	東初富2-3	64	(小計)					(10)							6, 6, 4, 5	無	新京成初富駅から 徒歩15分		
					54	56 03					10			54						64	
	116	鎌ヶ谷井草	東鎌ヶ谷 3-25-1, 3-27-1, 3-26-25, 2-28-1 3-29-1, 3-28-2	114	(小計)						(114)						6, 6, 4, 5 6, 6, 6	無	新京成鎌ヶ谷大仏駅から 徒歩15分		
				58	61 04					114			114								
20 君津市計				535	計					111											
20 君津市	117	北 子 安	北子安1-16	176	(小計)					(176)							6, 4, 5, 4, 5 6, 6, 4, 5	無	JR 君津駅から 徒歩20分		
					51	52 07					176				176						
118	奎 師	奎師4-23 4-24 4-25	150	(小計)						(150)							6, 6, 4, 5 6, 6, 6	無	JR 君津駅から バス7分奎師4丁目 下車徒歩4分		
				56	58 04					150				150							
119	奎師第2	奎師3-13	48	(小計)						(48)							6, 6, 4 6, 6, 5 6, 6, 4, 5	有	JR 君津駅から バス7分奎師4丁目 下車徒歩8分		
				H7	H9 09					48				48							
120	久 留 里	久留里市場350-1	50	(小計)						(50)							6, 6, 4, 5 6, 6, 6	無	JR 久留里駅から 徒歩10分		
				57	59 04					50				50							
121	君津島崎	南子安4-3-30	80	(小計)						(80)							6, 3	無	JR 君津駅から 循環バス10分山王 下下車徒歩3分		
				44	45 04					20				20							
				45	46 05					60				60							
122	君津外箕輪	外箕輪1-12-10	31	(小計)						(31)							6, 3 8, 6, 4	有	JR 君津駅から 循環バス7分泉宮住宅入口 (山の手病院) 下車徒歩3分		
				46	47 07					31				31							

市町村	図面番号	団地	所在地	総戸数	建設年度	入居年月	種別・構造別管理戸数										エレベーター	公営 間取り	改良・特 間取り	浴 槽 釜	交通経路		
							木 造	準耐二階建		中層耐火			高層	小計									
								公営	改良	公営	改良	その他	公営	公営	改良	その他							
21 富津市計				74	計					74													
21 富津市	123	富津	千種新田1-2	74	(小計)					(74)													
					55	57 04											6, 6, 4, 5		無	JR大貫駅から徒歩18分			
22 浦安市計				361	計					154				207	361								
22 浦安市	124	浦安辰巳	猫実1-7-18	44	(小計)					(44)					(44)								
					46	47 08											有	6, 6		無	東西線浦安駅からバス7分浦安市役所下車徒歩5分		
22 浦安市	125	浦安堀江	富士見3-9	60	(小計)					(60)					(60)								
					52	53 05												6, 6, 4, 5		無	東西線浦安駅からバス15分富士見下車徒歩1分		
22 浦安市	126	浦安高洲	高洲2-6	257	(小計)					(50)				(207)	(257)								
					63	H4 04											有	6, 6 6, 6, 4, 5 6, 4, 5, 4, 5, 5 6, 4, 5, 4, 5 6, 4, 5 6, 6, 5 6, 8, 6		無	JR新浦安駅からバス8分順天堂短大前下車徒歩2分		
					元	H4 04																	
					H2	H4 04																	
23 四街道市計				192	計					192					192								
23 四街道市	127	四街道	四街道1474-6	66	(小計)					(66)					(66)								
					H2	H4 05												有	6, 6 6, 6, 4, 5 6, 6, 6 6, 6, 6, 4, 5		無	JR四街道駅から徒歩10分	
					H4	H5 11																	
23 四街道市	128	四街道栗山	栗山345	126	(小計)					(126)					(126)								
					63	H2 09													無	6, 6 6, 4, 5, 6 6, 6, 5 6, 6, 6		無	JR四街道駅から千葉内陸バス千代田団地行15分馬洗下車徒歩15分
					元	H3 08																	
24 袖ヶ浦市計				600	計					600					600								
24 袖ヶ浦市	129	蔵波	蔵波台1-18 2763-4	480	(小計)					(480)					(480)								
					49	50 12													6, 4, 5, 4, 5 6, 6, 4, 5		無	JR長浦駅から徒歩10分	
					55	57 12																	
24 袖ヶ浦市	130	長浦	長浦駅前6-2	120	(小計)					(120)					(120)								
					51	53 04														6, 6, 4, 5		無	JR長浦駅から徒歩12分

市町村	図面番号	団地	所在地	総戸数	建設年度	入居年月	種別・構造別管理戸数										エレベーター	公営 間取り	改良・特 賃 間取り	浴 槽 釜	交通経路
							木 造	準耐二階建		中層耐火			高層	小計							
								公営	改良	公営	改良	その他	公営	公営	改良	その他					
25 八街市計				192	計				108				84	192							
25 八 街 市	131	八 街	八街ほ950-1	(小計)				(60)					(60)					J R八街 駅から都賀 駅行バス7分 精米所下車 徒歩7分			
				53	54 05			60				60				6, 6, 4, 5 6, 4, 5, 4, 5	無				
	132	八街第2	八街ほ252-2	(小計)				(48)					(48)					J R八街 駅から 徒歩7分			
				57	59 04			48				48				6, 6, 4, 5	無				
	133	八街冰川	八街ほ43-1	(小計)									(84)	(84)					J R八街 駅から 徒歩10分		
				H5	H7 05							84	84			有 6, 5, 5 6, 6, 6	有				
26 白井市計				270	計				270				270								
26 白 井 市	134	白 井	南山1-9	(小計)				(270)					(270)					北総鉄道白 井駅から 徒歩15分			
				53	54 08			270				270				6, 4, 5, 4, 5 6, 6, 4, 5	無				
27 匝瑳市計				68	計				68				68								
27 匝 瑳 市	135	八日市場	春海7413	(小計)				(40)					(40)					J R千潟 駅から 徒歩11分			
				44	45 04			20				20				4, 3 6, 3 6, 4, 7, 4	有				
				45	46 04			20				20									
	136	野栄今泉	今泉7009	(小計)				(28)					(28)					J R八日市 場駅から横 芝駅行バス 15分今泉浜 下車 徒歩10分			
				46	47 04			19				19				4, 3 6, 3 6, 4, 4, 7	有				
				47	48 03			9				9									
28 香取市計				97	計				47				50	97							
28 香 取 市	137	大 戸	大戸川1956-4	(小計)				(50)					(50)					J R大戸 駅から 徒歩3分			
				51	53 03			50				50				6, 6, 4, 5	無				
	138	小見川	下飯田1197	(小計)				(47)					(47)					J R小見川 駅から徒歩 1時間 (車で10分)			
				45	46 04			42				42				6, 3 3, 4, 7, 3, 2, 5 6, 4, 7, 5, 4	有				
46	47 05			5				5													
29 いすみ市計				50	計				50				50								
29 い す み 市	139	大 原	大原7400-7	(小計)				(50)					(50)					J R大原 駅から 徒歩15分			
				54	55 09			50				50				6, 6, 4, 5	無				

市町村	図面番号	団地	所在地	総戸数	建設年度	入居年月	種別・構造別管理戸数											エレベーター	公営 間取り	改良・特 賃 間取り	浴 槽 釜	交通経路																	
							木 造	準耐二階建		中層耐火			高層	小計																									
								公営	改良	公営	改良	その他	公営	公営	改良	その他																							
				30 酒々井町計	350	計							350																										
30 酒々井町	140	東酒々井	東酒々井1-1 3-3	50	(小計)								(50)								6, 4, 5, 4, 5	無	JR 酒々井 駅から 徒歩3分																
					49	50 09										50																							
	141	中央台	中央台3-1	300	(小計)									(300)										6, 6, 4, 5	無	JR 酒々井 駅から 徒歩3分													
					53	54 08										110																							
54					55 08										90																								
					55	56 05							100																										
				31 芝山町計	82	計																																	
31 芝山町	142	芝山	新井田445-141	82	(小計)								(22)												6, 3	無	JR 八街駅 からはじわ 台車庫行バ ス40分管理 事務所下車 徒歩5分												
					46	47 08										22											6, 4, 5, 3 6, 6, 6, 4												
				32 横芝光町計	198	計																																	
32 横 芝 光 町	143	光	宮川1586	90	(小計)									(90)													4, 3	無	JR 横芝駅 から 柏田經由八 日市場行バ ス10分佐間 内下車徒歩 5分										
					44	45 04										30													6, 3										
					45	46 03										33																							
					46	47 03										27																							
144	横芝栗山	栗山2876	30	(小計)									(30)															4, 3	無	JR 横芝駅 から 徒歩10分									
				45	46 04										30																								
145	横芝大島	横芝2305	78	(小計)										(78)																		6, 4, 5 6, 4, 5, 4, 5 6, 3	有	JR 横芝駅 から 徒歩10分					
				48	49 04										5																								
				49	50 04										27																								
				50	51 06										46																								
				33 一宮町計	140	計																																	
33 一 宮 町	146	一宮	一宮4368	56	(小計)									(56)																							6, 6, 4, 5	無	JR 上総一 宮駅から 徒歩13分
					56	58 04										56																							
147	一宮船頭給	船頭給237-1 238-1	84	(小計)										(84)																							6, 5, 5, 5, 5	有	JR 上総一 宮駅から 徒歩15分
				H7	H9 10										84																								

市町村	図面番号	団地	所在地	総戸数	建設年度	入居年月	種別・構造別管理戸数										エレベーター	公営 間取り	改良・特 賃 間取り	浴 槽 釜	交通経路	
							木 造	準耐二階建		中層耐火			高層	小計								
								公営	改良	公営	改良	その他	公営	公営	改良	その他						
34 白子町計				52	計		52						52									
34 白子町	148	白子五井	五井1700-8	52	(小計)		(52)						(52)									
					44	45 04		21					21			4, 3 6, 3	無	JR 茂原駅 から白子車 庫行バス20 分五井納屋 下車 徒歩3分				
					45	46 04		31				31										
合 計 148団地				19, 629			1, 175	24	14, 955	488	特賃 22 特公賃 2	2, 747 改良 144 特公賃 72	18, 877	656	特賃 22 特公賃 74							

(注1) 低層：平屋建又は2階建

中層：地上3階建以上5階建以下

高層：地上6階建以上

耐火構造：主要構造部（柱、壁、床、屋根など）を鉄筋コンクリート造等の耐火構造としたもの

準耐火構造：主要構造部に鉄材などの不燃性の建築材料を用いたもの等

改良住宅：都市再開発に伴う地域住民の受け入れ住宅

特 賃（地域特別賃貸住宅）：中堅所得者等の良好な居住環境を維持するための賃貸住宅

特公賃（特定公共賃貸住宅）：中堅所得者向けに、地方公共団体が、国の補助を受けて建設した住宅

(注2) 身体障害者向管理戸数一覧

市 町 村	団 地 名	車 椅子 用	視 覚 障 害 用
千 葉 市	幕 張 東	2	
千 葉 市	検 見 川	2	
千 葉 市	高 浜 第 二	4	2
千 葉 市	貝 塚		2
千 葉 市	園 生	2	
千 葉 市	作 草 部	2	
千 葉 市	松 波	2	
船 橋 市	海 神	2	
木 更 津 市	桜 井	4	
習 志 野 市	実 籾	5	
浦 安 市	浦 安 堀 江	2	
合 計	11 団 地	27	4

7. 市町村別住宅管理戸数一覧

平成20年3月31日現在

番号	事業主体名	県 営				計	市 町 村 営			総計
		公営	改良	地域特賃	特公賃		公営	改良等	計	
1	千葉市	7,388				7,388	6,388	416	6,804	14,192
2	銚子市	391				391	742	48	790	1,181
3	市川市	166	184			350	1,968		1,968	2,318
4	船橋市	1,003	199	22		1,224	1,229		1,229	2,453
5	館山市						275		275	275
6	木更津市	190	57			247	491		491	738
7	松戸市	337	72			409	1,564		1,564	1,973
8	野田市	451				451	504		504	955
9	茂原市	80				80	789		789	869
10	成田市	1,158				1,158	294		294	1,452
11	佐倉市	371				371	236		236	607
12	東金市	58				58	156		156	214
13	旭市	189				189	415		415	604
14	習志野市	1,028	144		2	1,174	446	120	566	1,740
15	柏市	144				144	715	96	811	955
16	勝浦市					0	187		187	187
17	市原市	2,138			72	2,210	930		930	3,140
18	流山市	80				80	483		483	563
19	八千代市					0	70		70	70
20	我孫子市	234				234	319		319	553
21	鴨川市	32				32	191		191	223
22	鎌ヶ谷市	178				178	146		146	324
23	君津市	535				535	89		89	624
24	富津市	74				74	199		199	273
25	浦安市	361				361	162	10	172	533
26	四街道市	192				192	181	72	253	445
27	袖ヶ浦市	600				600	88		88	688
28	八街市	192				192	453		453	645
29	白井市	270				270			0	270
30	南房総市					0	157		157	157
31	匝瑳市	68				68	250		250	318
32	香取市	97				97	294		294	391
33	山武市					0	157		157	157
34	いすみ市	50				50	243		243	293

番号	事業主体名	県 営					市 町 村 営			総計
		公営	改良	地域特賃	特公賃	計	公営	改良等	計	
35	酒々井町	350				350	4	16	20	370
36	神崎町					0	20		20	20
37	大網白里町					0	84		84	84
38	九十九里町					0	20		20	20
39	芝山町	82				82			0	82
40	横芝光町	198				198	94		94	292
41	一宮町	140				140	130		130	270
42	睦沢町					0	39		39	39
43	長生村					0	12		12	12
44	白子町	52				52	19		19	71
45	長柄町					0	163		163	163
46	長南町					0	81		81	81
47	大多喜町					0	103		103	103
48	御宿町					0	54		54	54
49	鋸南町					0	32		32	32
	計	18,877	656	22	74	19,629	21,666	778	22,444	42,032

8. 公営住宅の年度別建設実績（過去10年間）

（単位：戸）

事業主体	年度	10	11	12	13	14	15	16	17	18	19
	1	千葉県	163	204	172	172	128	98	99	41	36
2	千葉市	81	66	35	100	32			19	117	
3	市川市				(40)						
4	船橋市	(139)	(60)	(21)	(21)	(20)	(20)	(34)	(40)	59	(40)
5	松戸市		(69)			(34)					
6	野田市								(64)	(30)	
7	佐倉市							84		36	
8	旭市 (旧干潟町のみ)	10									
9	習志野市	26			32						
10	柏市	6	41								
11	勝浦市		10		5	4	2	2	2	2	2
12	市原市							(24)	49	64	
13	流山市						(43)		(51)		
14	我孫子市										
15	浦安市		(25)				(26)		(24)		
16	南房総市										
17	匝瑳市				30						
18	香取市										
19	大網白里町										
20	大多喜町	12	5								
21	御宿町	8									
市町村計		282 (139)	276 (154)	56 (21)	228 (61)	90 (54)	91 (89)	144 (58)	249 (179)	308 (30)	42 (40)
全県合計		445 (139)	480 (154)	228 (21)	400 (61)	218 (54)	189 (89)	243 (58)	290 (179)	344 (30)	90 (40)

（注1）戸数には特定公共賃貸住宅を含む

（注2）（ ）内は借上、又は買取の内数

9. 千葉県住宅供給公社団地一覧

平成20年3月31日現在

団地名	所在地	事業期間	戸数					交通経路
			分譲住宅	賃貸住宅	宅地分譲	その他住宅	計	
小倉	千葉市 若葉区小倉台	39～41	709	0	985	621	2,315	J R 総武線千葉駅から京成バス
星久喜	" 中央区星久喜町	37～41	0	0	80	65	145	J R 総武線千葉駅から千葉中央バス
稲毛	" 美浜区稲毛海岸	40～41	528	0	0	0	528	J R 総武線稲毛駅から京成バス
大宮	" 若葉区大宮台	36～42	1,500	196 (H14廃上)	197	152	2,045	J R 総武線千葉駅から千葉中央バス
こてはし	" 花見川区こてはし台	45～50	2,314	0	111	79	2,504	京成勝田台駅から京成バス
土気	" 緑区大木戸町	50～62	309	0	0	0	309	J R 外房線土気駅から徒歩17分又はJ R 千葉駅から千葉中央バス
海浜ニュータウン	" 美浜区打瀬 他	48～	3,276	340	0	0	3,616	J R 京葉線海浜幕張駅から徒歩15分
白旗台	" 中央区白旗	44	0	300	0	0	300	J R 外房線蘇我駅下車徒歩11分
轟町	" 稲毛区轟町	46	0	32	0	0	32	J R 総武線千葉駅からちばシティバス
本千葉ビル	" 中央区本千葉町	34	0	123	0	0	123	京成線千葉中央駅から徒歩2分
こてはし横戸	" 花見川区横戸台	59～2	553	0	0	7	560	京成線勝田台駅から京成バス
	千葉市 計		9,189	991	1,373	924	12,477	
江戸川台	流山市江戸川台	31～40	1,198	0	845	180	2,223	東武野田線江戸川台駅 徒歩1分
	流山市 計		1,198	0	845	180	2,223	
鎌ヶ谷	鎌ヶ谷市初富	39～43	0	0	76	0	76	新京成線初富駅から 徒歩8分
	鎌ヶ谷市 計		0	0	76	0	76	
若宮	市原市若宮	45～53	1,496	0	347	77	1,920	J R 内房線八幡宿駅から 小湊バス
姉ヶ崎	" 青葉台	50～56	454	0	0	0	454	J R 内房線姉ヶ崎駅から 徒歩18分又は小湊バス
桜台	市原市桜台	10～	0	0	44	0	44	J R 内房線姉ヶ崎駅から 日東交通バス
国分寺台	市原市国分寺台	11～14	30	0	4	0	34	J R 内房線五井駅から 小湊バス
	市原市 計		1,980	0	395	77	2,452	

団地名	所在地	事業期間	戸数					交通経路
			分譲住宅	賃貸住宅	宅地分譲	その他住宅	計	
千代田	四街道市千代田	49～	2,779	0	3	0	2,782	J R 総武本線四街道駅から千葉内陸バス又は総武本線物井駅から徒歩20分
パードヒル池花 (内黒田地区)	四街道市池花	2～	285	0	227	0	512	J R 総武本線四街道駅から千葉内陸バス
四街道駅前ビル	" 鹿渡	56	49	0	0	0	49	J R 総武本線四街道駅から徒歩1分
	四街道市 計		3,113	0	230	0	3,343	
成田ニュータウン	成田市橋賀台他	45～	3,167	400	206	0	3,773	京成線成田駅又はJ R 成田駅から千葉交通バス
三里塚	" 本城他	58～	7	0	336	0	343	J R 又は京成成田駅から千葉交通バス又はJ R バス
	成田市 計		3,174	400	542	0	4,116	
八幡台ニュータウン	木更津市八幡台	50～元	343	0	0	0	343	J R 内房線木更津駅から日東交通バス
	木更津市 計		343	0	0	0	343	
千葉ニュータウン	船橋市小室 他	52～	3,689	0	223	0	3,912	北総鉄道西白井、白井、小室、中央駅沿線他
	船橋市 他計		3,689	0	223	0	3,912	
酒々井中央台	酒々井町中央台	55～12	187	0	0	0	187	J R 成田線酒々井駅から徒歩又は京成線酒々井駅から徒歩19分
	酒々井町 計		187	0	0	0	187	
海浜ニュータウン (京葉港地区)	習志野市秋津他	60～	431	0	17	0	448	J R 京葉線新習志野駅から徒歩5分
	習志野市 計		431	0	17	0	448	
八千代台	八千代市 八千代台	31～33	229	0	123	762	1,114	京成線八千代台駅 徒歩1分
八千代台東	八千代市 八千代台東	39～40	72	0	556	66	694	京成線八千代台駅から京成バス
八千代台西	八千代市 八千代台西	42～43	328	0	29	70	427	京成線八千代台駅徒歩15分
勝田台	八千代市勝田台	42～49	1,758	0	203	1,762	3,723	京成線勝田台駅 徒歩1分
ゆりのき台	" ゆりのき台	3～13	22	0	0	0	22	東葉高速鉄道八千代中央駅から徒歩14分
	八千代市 計		2,409	0	911	2,660	5,980	

団地名	所在地	事業期間	戸数					交通経路
			分譲住宅	賃貸住宅	宅地分譲	その他住宅	計	
茂原東部	茂原市東部台	58～61	98	0	4	0	102	J R 外房線茂原駅から小湊バス
茂原緑ヶ丘ニュータウン	茂原市緑ヶ丘	62～	781	0	586	0	1,367	J R 外房線茂原駅から小湊バス
	茂原市 計		879	0	590	0	1,469	
柏	柏市中十余二他	60～62	194	0	0	0	194	J R 柏駅から東武バス
	柏市 計		194	0	0	0	194	
藤治台	佐倉市藤治台	60～	260	0	170	0	430	J R 総武本線佐倉駅からちばグリーンバス
	佐倉市 計		260	0	170	0	430	
代宿けやき台	袖ヶ浦市代宿	3～	51	0	41	0	92	J R 内房線長浦駅から小湊バス
	袖ヶ浦市 計		51	0	41	0	92	
合 計			27,097	1,391	5,413	3,841	37,742	

10. 千葉県まちづくり公社団地分譲実績一覧

団地名	所在地	交通経路	構造	戸数(戸)	完成年度
千城台	千葉市	J R 千葉駅 バス30分、モノレール千城台駅徒歩10分他	戸建	595	昭和44～52
海浜 N . T (幕張B地区)	千葉市	J R 海浜幕張駅徒歩10分	中層 戸建	430 282	昭和46～59
海浜 N . T (検見川地区)	千葉市	J R 検見川浜駅徒歩10分他	中層 高層 戸建	560 400 1,062	昭和46～58
海浜 N . T (稲毛地区)	千葉市	J R 稲毛海岸駅徒歩10分他	戸建	200	昭和48、54、57
辰巳台	市原市	J R 八幡宿駅 バス15分	低層	16	昭和50
成田 N . T	成田市	J R 成田駅 バス10分	戸建	408	昭和50～61 平成3
津田沼駅前	習志野	J R 津田沼駅 徒歩5分	高層	116	昭和51
佐倉市松ヶ丘	佐倉市	J R 佐倉駅 バス7分 徒歩5分	戸建	96	昭和53
千葉 N . T	船橋市	北総鉄道小室駅 徒歩7分	戸建	192	昭和53、62 平成元、5
千葉 N . T	白井市	北総鉄道西白井駅 徒歩12分 " 白井駅 徒歩15分	戸建	54	平成2、3 4、6
千葉 N . T	印西市	北総鉄道千葉ニュータウン中央駅 バス10分 徒歩2分	戸建	6	平成3
千葉 N . T	白井市	北総鉄道白井駅 徒歩15分 " 西白井駅 徒歩16分	戸建	17	平成8
計				4,434	

平成9年度より分譲業務は行っていません。

11. 千葉県特定優良賃貸住宅一覧

平成20年4月1日現在

団体名	所在地	管理戸数	管理開始年月	最寄り駅	管理者
アーバン・ヒルズ21	千葉市若葉区千城台南4-2-1	82	平成4年4月	モノレール千城台駅13分	住宅供給公社
ガーデンビレッジ柏	柏市篠籠田478-1	48	平成5年8月	JR線柏駅17分	住宅供給公社
アインズハイム海神	船橋市海神5-29-21	61	平成5年12月	京成線海神駅10分	住宅供給公社
レインボーヒルズ21	習志野市新栄1-3-10	68	平成6年4月	京成線実初駅18分	住宅供給公社
クレストヒル中野木	船橋市中野木1-24-1	69	平成6年5月	新京成線前原駅15分	住宅供給公社
パークヒル飯山満	船橋市飯山満町3-1392-1	54	平成6年11月	新京成線薬園台駅17分	住宅供給公社
グリーンハイツ石井	八千代市高津1196-7	122	平成6年12月	京成線八千代台駅バス18分	住宅供給公社
ベルヴェデーレ	船橋市習志野台4-32-8	47	平成6年12月	新京成線習志野駅9分	住宅供給公社
グリーンヒルズヨシトミ	船橋市行田3-18	60	平成6年12月	JR線船橋法典駅15分	住宅供給公社
オリエンタル津田沼	習志野市津田沼3-12-5	37	平成7年4月	JR線津田沼駅9分	住宅供給公社
グレースマロニエ	習志野市津田沼4-5-13	40	平成7年4月	JR線津田沼駅11分	住宅供給公社
グロリオール里見	市川市日之出10-1	78	平成7年4月	東西線行徳駅15分	住宅供給公社
サニープラザ市川	市川市田尻4-5-11	58	平成7年4月	東西線原木中山駅3分	住宅供給公社
プリオール市川	市川市二俣1-3-15	40	平成7年8月	JR線西船橋駅12分	住宅供給公社
マノワール大久保	習志野市本大久保5-2-3	42	平成7年8月	京成線大久保駅5分	住宅供給公社
グロリオール里見式番館	市川市日之出9-1	55	平成7年8月	東西線行徳駅15分	住宅供給公社
エスポワール薬園台	船橋市薬園台2-14-1	94	平成7年10月	新京成線薬園台駅13分	住宅供給公社
柏ビクトリーマンション	柏市豊四季226-8	50	平成7年12月	東武線豊四季駅13分	住宅供給公社
ベルグプレシャデス船橋	船橋市上山町1-156-1	49	平成7年12月	JR線船橋法典駅5分	住宅供給公社
エレガント・セレーノ	八千代市高津1005-1	20	平成7年12月	京成線八千代台駅21分	JA全農ちば
グランリーオ本八幡	市川市鬼高1-4-5	45	平成8年4月	JR線本八幡駅16分	住宅供給公社
プレジオ	柏市北柏2-20-6	22	平成8年4月	JR線北柏駅6分	東葉産業
ブランシェ塚田	船橋市北本町2-43-1	84	平成8年4月	東武線塚田駅4分	住宅供給公社
ゴールドファイブ幸	市川市幸1-10-20	61	平成8年7月	東西線行徳駅20分	住宅供給公社
パストラル石井	市川市大野町3-1827-2	52	平成8年8月	JR線市川大野駅3分	住宅供給公社
ガーデンハイツ真間	市川市真間5-4-3	28	平成8年8月	京成線市川真間駅13分	アービック
ブラウニー	柏市中原1-10-5	22	平成8年9月	JR線柏駅7分	東葉産業
サンライズ	市川市日之出16-20	44	平成8年10月	東西線行徳駅11分	新日本建設
セントリーサ西習志野	船橋市西習志野1-13-12,13	28	平成8年12月	新京成線高根木戸駅3分	JA全農ちば
ポポラレ八千代	八千代市大和田新田465-7	24	平成8年12月	東葉線八千代中央駅19分	JA全農ちば
グレースレジデンス	松戸市河原塚111-1	114	平成8年12月	北総線東松戸駅16分	住宅供給公社
ベルレ・ジュ船橋	船橋市夏見1-17-30	39	平成8年12月	JR線船橋駅15分	住宅供給公社
ミレブローズ・サダヒロ	船橋市二子町492-1	42	平成8年12月	JR線下総中山駅10分	住宅供給公社
グラッドシエル	船橋市中野木1-25-35	11	平成8年12月	JR線東船橋駅バス4分	スターツアメニティー
ヴァン・ボヌール	船橋市東船橋1-29-10	20	平成8年12月	JR線東船橋駅3分	スターツアメニティー
ヨ・ラパレス	浦安市北栄3-28-3	20	平成9年2月	東西線浦安駅6分	もとゆき
サングレース八千代	八千代市ゆりのき台1-24-1	54	平成9年4月	東葉線八千代中央駅3分	住宅供給公社
大新ヒルズ	松戸市馬橋2735-1	40	平成9年4月	JR線馬橋駅7分	住宅供給公社
ヴァンドーム松戸	松戸市松戸新田303-1	50	平成9年4月	新京成線松戸新田駅7分	住宅供給公社
コンフォート津田沼壱番館	習志野市谷津7-7-62	84	平成9年4月	JR線津田沼駅2分	住宅供給公社
シャンヴェール柏	柏市豊町2-2-4	47	平成9年4月	JR線南柏駅9分	住宅供給公社
フォレスト	我孫子市湖北台9-6-1	29	平成9年4月	JR線湖北駅12分	東葉産業
ソレイユ	柏市西原1-7-1	27	平成9年4月	東武線江戸川台駅11分	東葉産業
エントピア	流山市西深井631-1	5	平成9年4月	東武線運河駅7分	東葉産業
クレスト夏見台	船橋市夏見台4-9-1	17	平成9年4月	東武線塚田駅15分	タイセイ・ハウジー
南八幡三番館	市川市南八幡3-23-25	33	平成9年4月	JR線本八幡駅6分	東急コミュニティー
K3アネックス	柏市柏1023-1	24	平成9年4月	JR線柏駅17分	スターツアメニティー
スターリースカイ	浦安市富士見1-7-5	22	平成9年4月	東西線浦安駅バス8分	スターツアメニティー
ヴェルドミールゆりのき台	八千代市ゆりのき台1-22-1	48	平成9年4月	東葉線八千代中央駅3分	日本建商
アルカンシエル	八千代市大和田新田409-15	63	平成9年4月	東葉線八千代中央駅15分	長谷工ライブネット
ルシエル飯山満壱番館	船橋市芝山1-46-1	12	平成9年4月	東葉線飯山満駅3分	大東建託
K5ツイン・ボヌール	松戸市常盤平6-27-7	29	平成9年6月	新京成線五香駅11分	タイセイ・ハウジー
ピアー・エクセレント	松戸市常盤平7-29-1	24	平成9年6月	新京成線五香駅13分	タイセイ・ハウジー
ハーヴェストブレイス	市川市富浜2-10-8	23	平成9年7月	東西線行徳駅13分	スターツアメニティー
Dear.文月	八千代市大和田新田509-3	45	平成9年7月	東葉線八千代中央駅8分	JA全農ちば
サンオリエント	市川市田尻4-4-17	32	平成9年8月	東西線原木中山駅4分	住宅供給公社
フェアール習志野	習志野市大久保1-4-16	40	平成9年8月	京成線大久保駅5分	住宅供給公社
第一グラウンドハイツ	柏市柏3-10-13	41	平成9年9月	JR線柏駅6分	東急リパブル
エトワールハイム穴倉	船橋市薬園台5-15-1	56	平成9年10月	新京成線薬園台駅3分	住宅供給公社
ユニヴェール光	松戸市日暮1-12-3	23	平成9年11月	JR線新八柱駅5分	スターツアメニティー
スミード・アネックス	八千代市大和田新田485-24	36	平成9年12月	東葉線八千代中央駅16分	スターツアメニティー
ハナミズキ宮園	流山市宮園1-1-3	21	平成9年12月	JR線TX線南流山駅15分	サンビルド
ファミユ緑が丘	八千代市大和田新田903-1	20	平成9年12月	東葉線八千代緑が丘駅10分	JA全農ちば
ksシャンブル	船橋市北本町1-5-2	40	平成9年12月	東葉線東海神駅2分	住宅供給公社
グリアス芝山	船橋市芝山1-29-8	30	平成10年2月	東葉線飯山満駅5分	タイセイ・ハウジー
コンフォール・ドミール	船橋市前原西7-8-25	28	平成10年3月	新京成線前原駅6分	新日本建設
ルミエール	松戸市馬橋2586-2	21	平成10年3月	JR線馬橋駅7分	新日本建設
サンシティ二宮	船橋市二宮1-69-15	24	平成10年3月	東葉線飯山満駅10分	スターツアメニティー
グランシャリオ双伸	柏市篠籠田485-1	30	平成10年3月	JR線柏駅15分	東急リパブル
フローラル市川	市川市田尻4-4-20	33	平成10年4月	東西線原木中山駅4分	住宅供給公社

団体名	所在地	管理戸数	管理開始年月	最寄り駅	管理者
プレミール柏	柏市東1-1-4	26	平成10年4月	JR 線柏駅9分	東急リバブル
ロアジール船橋	船橋市馬込町774-68	26	平成10年4月	東武線馬込沢駅5分	アービック
シャトーデザール平川	松戸市下矢切255	20	平成10年4月	北総線矢切駅6分	アービック
ヴェレッシ西山 No2	市川市新田3-19-1	20	平成10年4月	JR 線市川駅12分	アービック
フロイデ勝田台	八千代市下市場1-6-28,32	21	平成10年4月	京成線勝田台駅8分	JA 全農ちば
ヴェルベデーレ西志津	佐倉市西志津4-20-14	30	平成10年4月	京成線志津駅10分	日本建商
八千代TYプラザ	八千代市萱田1057	73	平成10年4月	東葉線八千代中央駅10分	フソウルファ
ビューラN	八千代市八千代台西7-8-17	20	平成10年4月	京成線八千代台駅6分	スターツアメニティー
エスポワール	流山市南流山1-20-4	20	平成10年4月	JR 線, TX 線南流山駅5分	スターツアメニティー
WISTARIA 天王台	我孫子市天王台4-11-28	48	平成10年4月	JR 線天王台駅6分	スターツアメニティー
レフィナード大久保	習志野市本大久保1-2-13	25	平成10年4月	京成線大久保駅10分	スターツアメニティー
K・S・Bonne chance	船橋市夏見1-20-1	27	平成10年4月	JR 線船橋駅14分	スターツアメニティー
ラフィネ堀之内	市川市堀之内3-5-14	30	平成10年6月	北総線北国分駅4分	新日本建設
第2 グランドフォート	柏市若葉町3-3	24	平成10年6月	JR 線柏駅15分	JA 全農ちば
リパティールヒル壱番館	市川市堀之内3-16-29	42	平成10年6月	北総線北国分駅2分	アービック
シャトーエスポワール	市川市大和田4-19-15	20	平成10年6月	JR 線八幡橋バス10分	アービック
ルーチェ緑が丘 A 棟	八千代市大和田新田950-1	48	平成10年7月	東葉線八千代緑が丘駅6分	JA 全農ちば
ディオラシス	市川市大野町3-1761-1	33	平成10年7月	JR 線市川大野駅7分	タイセイ・ハウジー
コンフォート津田沼式番館	習志野市谷津7-7-63	108	平成10年8月	JR 線津田沼駅2分	住宅供給公社
ソレイル・ルヴァン	市川市鬼高2-26-5	31	平成10年8月	JR 線下総中山駅6分	住宅供給公社
ハynes北柏	柏市北柏2-1-4	37	平成10年9月	JR 線北柏駅1分	住宅供給公社
キャピタルステート	流山市流山1-13	43	平成10年9月	流山電鉄流山駅3分	東葉産業
クレシェンド	柏市明原2-6-5	37	平成10年10月	JR 線柏駅6分	スターツアメニティー
グランドメゾン駿河台	船橋市駿河台1-33-5	21	平成10年12月	JR 線東船橋駅8分	JA 全農ちば
サン・ヴィーゼT・M	船橋市前原東2-1-3	25	平成10年12月	JR 線津田沼駅10分	スターツアメニティー
ウインベル深野	松戸市栄町8-731	21	平成10年12月	JR 線馬橋駅14分	ヨシザキユニコン
リパティールヒル貳番館	市川市堀之内3-17-28	20	平成11年3月	北総線北国分駅2分	アービック
グランドヒルズ	船橋市山手3-6-9	21	平成11年3月	東武線新船橋駅10分	スターツアメニティー
フォンターナ鬼越	市川市鬼越2-2-12	27	平成11年4月	京成線鬼越駅6分	タイセイ・ハウジー
オーチャードハウス	流山市東初石3-111-28	44	平成11年4月	東武線初石駅3分	タイセイ・ハウジー
プロムナード初石	流山市東初石3-110-16	34	平成11年4月	東武線初石駅5分	東急リバブル
ヴィラ・南柏	柏市新富町1-2-41	39	平成11年4月	JR 線南柏駅10分	タイセイ・ハウジー
サンコート	流山市麓ヶ崎13-2	30	平成11年4月	JR 線, TX 線南流山駅6分	サンビルド
ルーチェ緑が丘 C 棟	八千代市大和田新田946-2	12	平成11年4月	東葉線八千代緑が丘駅6分	JA 全農ちば
ルーチェ緑が丘 B 棟	八千代市大和田新田950-2	48	平成11年4月	東葉線八千代緑が丘駅6分	JA 全農ちば
サン・マーレ東船橋	船橋市東船橋3-15-12	20	平成11年4月	JR 線東船橋駅6分	スターツアメニティー
グレース	八千代市村上3877	26	平成11年4月	東葉線村上駅4分	スターツアメニティー
セレーノ	浦安市富士見3-4-18	22	平成11年4月	東西線浦安駅24分	スターツアメニティー
セレブレイト	八千代市村上3831	24	平成11年4月	東葉線村上駅4分	スターツアメニティー
エル・モビック	浦安市堀江1-34-34	36	平成11年5月	東西線浦安駅14分	もとゆき
コンフォール エム・ユー	市川市新井3-23-20	20	平成11年8月	東西線浦安駅9分	スターツアメニティー
グレースコート志村	市川市妙典3-16-4	40	平成11年9月	東西線妙典駅3分	住宅供給公社
ウォーターリリー	市川市妙典2-16-5	24	平成11年9月	東西線妙典駅6分	住宅供給公社
ピアー・エクセレント3	松戸市常盤平7-15-1	24	平成11年10月	新京成線五香駅13分	タイセイ・ハウジー
花と木のマンション	船橋市前貝塚町523-1	20	平成11年10月	東武線塚田駅2分	ミニテック
フロラルマキノ	市川市新田3-21-3	45	平成11年12月	JR 線市川駅12分	アービック
パトラル	流山市南流山2-10-6	24	平成11年12月	JR 線, TX 線南流山駅5分	スターツアメニティー
クリサンテーム妙典	市川市妙典5-13-24	88	平成11年12月	東西線妙典駅9分	住宅供給公社
ウォーターリリー	市川市妙典2-10-8	24	平成11年12月	東西線妙典駅10分	住宅供給公社
ハイム海神南	船橋市海神町南1-1544-12	30	平成12年4月	JR 線西船橋駅16分	タイセイ・ハウジー
グレーシャス市川	市川市国府台4-5-47	24	平成12年4月	北総線矢切駅8分	新日本建設
グランド駿河台	船橋市駿河台2-10-41	21	平成12年4月	JR 線東船橋駅15分	タイセイ・ハウジー
サンフォレスト藤原	船橋市藤原1-26-15,16	48	平成12年4月	JR 線船橋法典駅3分	住宅供給公社
ロアジール貝塚	船橋市前貝塚町634-1	24	平成12年4月	東武線塚田駅11分	アービック
ヴィラ・グラニッツ	柏市花野井420-1	20	平成12年4月	JR 線北柏駅バス8分	アービック
サンライズヒル	松戸市紙敷174-1	20	平成12年4月	JR 線, 北総線東松戸駅7分	スターツアメニティー
セザンつくし野	我孫子市つくし野7-15-4	41	平成12年4月	JR 線我孫子駅14分	日本建商
アレグリア芝山	船橋市芝山3-29-28	20	平成12年4月	東葉線飯山満駅8分	日本建商
セザン白山	我孫子市白山1-7-14	19	平成12年8月	JR 線我孫子駅12分	日本建商
アバンドーネ高橋	松戸市新松戸6-298	20	平成12年9月	JR 線新松戸駅17分	ヨシザキユニコン
ルミエール松戸	松戸市中根長津町129	30	平成12年9月	JR 線馬橋駅7分	ヨシザキユニコン
サニーヒルズ	市川市妙典2-12-24	24	平成13年4月	東西線妙典駅10分	住宅供給公社
クリサンテーム妙典	市川市妙典4-10-28	54	平成13年4月	東西線妙典駅9分	住宅供給公社
あびたしおん仲村	松戸市稔台1-14-27	20	平成13年4月	新京成線みのり台駅3分	日本建商
ヴァンクール	船橋市東船橋4-18-1	20	平成13年4月	JR 線東船橋駅6分	スターツアメニティー
デセンシア柏	柏市あけぼの5-1-10	34	平成13年7月	JR 線柏駅9分	日本建商
ヒロチサト	船橋市山手2-8-6	22	平成13年9月	東武線新船橋駅14分	タイセイ・ハウジー
ラ・カーサ中山	船橋市本中山3-15-11	44	平成14年4月	JR 線下総中山駅3分	日本建商
フォンテーヌ芝山	船橋市芝山1-39-7	20	平成14年4月	東葉線飯山満駅8分	新日本建設
グリーンヒル・エデン	松戸市新作597-2	25	平成14年4月	JR 線北松戸駅12分	ヨシザキユニコン
サングリーン海道割	柏市柏221-1	28	平成14年4月	JR 線柏駅13分	日本建商

団 体 名	所 在 地	管理戸数	管理開始年月	最 寄 り 駅	管 理 者
エスタシオン・カーナ	船橋市北本町1-18-13	29	平成14年4月	JR 線船橋駅10分	アービック
エスタシニア船橋	船橋市海神2-20-13	32	平成14年4月	東葉線東海神駅3分	日本建商
サンテあけぼの	柏市あけぼの5-1-11	21	平成14年6月	JR 線柏駅9分	日本建商
イースト・ウイング	船橋市東船橋2-14-18	24	平成14年12月	JR 線東船橋駅3分	新日本建設
マルジュ ヘルテ	松戸市中矢切602-2	20	平成14年12月	北総線矢切駅10分	新日本建設
クエスタ柏	柏市あけぼの3-6-43	29	平成15年6月	JR 線柏駅7分	日本建商
ソレイユ華	船橋市前貝塚町535-1	26	平成15年4月	東武線塚田駅2分	日本建商
フレ ラヴィ - ヌ北本町	船橋市北本町2-29-19	23	平成15年4月	東武線塚田駅8分	日本建商
ラ・パルテンツァ	市川市市川南4-10-13	20	平成15年4月	JR 線市川駅12分	日本建商
サニーフォレスト藤原参番館	船橋市藤原1-26-17	20	平成15年4月	JR 線船橋法典駅3分	住宅供給公社
ヴァーグ壱番館	松戸市西馬橋蔵元町107	21	平成15年4月	JR 線千代田線馬橋駅4分	ヨシザキユニコン
ポプラル東松戸	松戸市紙敷384-1	20	平成15年4月	JR 線、北総線東松戸駅3分	ヨシザキユニコン
クレール パレ	市川市若宮3-1-4	20	平成15年4月	東西線JR線西船橋駅バス15分	アービック
メゾン・ヴェルデュール	市川市曾谷1-9-19	20	平成15年4月	JR 線本八幡駅バス16分	アービック
メゾン・エトワール	市川市宮久保2-24-18	21	平成15年4月	JR 線本八幡駅バス15分	アービック
ロアジール上山	船橋市上山町1-185-1	21	平成15年4月	JR 線船橋法典駅10分	アービック
グランディオーズ松飛台	松戸市紙敷1-13-1	28	平成15年5月	北総線松飛台駅2分	ヨシザキユニコン
ノーブル東松戸	松戸市紙敷150	22	平成15年4月	JR 線、北総線東松戸駅10分	スターツアメニティー
ソフィア東松戸	松戸市紙敷355	20	平成15年4月	JR 線、北総線東松戸駅9分	スターツアメニティー
モラダ・アケボノ	柏市あけぼの5-5-35	20	平成15年7月	JR 線柏駅10分	日本建商
合 計		161回地	5,634戸		

12. 特定優良賃貸住宅指定法人一覧

平成20年4月1日現在

番号	指定番号	指定年月日	指 定 法 人 名 称	所 在 地	連絡先 電話番号	備 考
1	4	H 7. 3. 6	有限会社 東葉産業	〒277-0852 柏市旭町1-2-1	04 7146-1346	
2	5	H 7. 3. 6	新日本建設 株式会社	〒261-0021 千葉市美浜区ひび野1-4-3	043 213-1391	
3	6	H 8. 2.27	株式会社 長谷エライブネット	〒105-0014 東京都港区芝2-29-14	03 5419-9188	
4	7	H 8. 2.27	東急リバブル 株式会社	〒150-0043 東京都渋谷区道玄坂1-9-5	03 3463-9992	
5	8	H 8. 2.27	株式会社 東急コミュニティー	〒261-7123 千葉市美浜区中瀬2-6	043 212-7657	本社は東京 千葉支店
6	9	H 8. 2.27	大東建託 株式会社	〒273-0026 船橋市山野町23-5	047 435-4881	本社は東京 船橋営業所
7	10	H 8. 2.27	株式会社 ヨシザキユニコン	〒271-0072 松戸市竹ヶ花136-2	047 366-7751	
8	11	H 8.11.18	株式会社 サンビルド	〒270-0163 流山市南流山1-4-1	04 7158-0888	
9	13	H 9. 1.24	株式会社 フソウアルファ	〒276-0042 八千代市ゆりのき台6-16	047 483-9521	
10	15	H10. 5.19	株式会社 もとゆき	〒279-0002 浦安市北栄1-12-25	047 351-1511	
11	16	H10. 5.19	株式会社 タイセイハウジー	〒273-0031 船橋市西船4-23-7	047 434-6181	本社は東京 西船橋営業所
12	18	H11. 6. 1	株式会社 ミニテック	〒273-0005 船橋市本町5-3-5	047 426-8877	本社は東京 船橋支店
13	19	H13. 4. 1	全国農業協同組合連合会	〒260-0031 千葉市中央区新千葉3-2-6	043 245-7397	本社は東京 千葉本部
14	20	H14. 4. 1	株式会社 日本建商	〒276-0049 八千代市緑が丘3-1-6	047 459-2461	本社は東京 千葉支店
15	21	H14.10.31	株式会社 アービック	〒272-0033 市川市市川南1-1-8	047 325-0021	
16	22	H17. 9.30	スターツアメニティー 株式会社	〒132-0024 東京都江戸川区一之江8-4-3	050 5541-5964	

13. 県の住宅建設助成一覧（平成20年度）

(1) 利子補給制度

制度の名称 (担当課)	補給主体	補給対象者	補給内容				受付機関
			補給対象の内容	補給対象限度額	利子補給率	補給期間	
農業近代化資金利子補給・特定農家住宅資金 (団体指導課)	県	農業振興地域、過疎地域、又は山村振興地域内の農業者（農業後継者含む）で一定の要件を満たす者	新築増改築	事業費の80%以内で1,800万円まで	左記以内の額に対して年1.25%	15年以内	農協 県信連 銀行 信用金庫
漁業近代化資金利子補給・特定漁家住宅資金 (団体指導課)	県	特定地域内の漁業者（漁業後継者を含む）で一定の要件を満たす者	新築増改築	事業費の80%以内で1,800万円まで	左記以内の額に対して年1.25%	15年以内	漁協 信漁連

(2) 融資制度

制度の名称 (担当課)	融資主体	融資対象者	融資内容				受付機関
			融資対象	融資限度	金利	償還	
生活福祉資金 (健康福祉指導課)	国(2/3) 県(1/3)	低所得世帯 障害者世帯 高齢者世帯	増改築・拡張・補修・保全・公営住宅法第2条第2号に規定する公営住宅を譲り受けるのに必要な経費	250万円	年3.0%	7年以内 6ヶ月以内据置	各市町村 社会福祉協議会
高齢者及び重度障害者居室等増改築・改造資金 (高齢者福祉課)	県	60歳以上の高齢者又は重度障害者と同居している者、又は同居を予定している者（千葉市を除き県内に居住する者）	高齢者又は重度障害者の専門居室の増改築及び付帯設備の改造	500万円	年3.0%	10年以内 6ヶ月以内据置	各市町村 社会福祉協議会
母子・寡婦福祉資金 (児童家庭課)	国(2/3) 県(1/3)	母子家庭の母 寡婦	新築購入（当該住宅の用に供する土地又は借地権の取得に必要な資金を含む）増改築補修・保全	150万円 (特別200万円資金取得・災害特別)	年3.0%	6年以内 6ヶ月据置 特別の場合7年以内	各市 福祉事務所 各町村 役場



(注) 上記はいずれも県の市町村への補助条件で、実際に助成を受ける場合の条件は市町村により異なります。

14. 市の住宅建設助成一覧（平成20年度）

事業名 (担当課)	補給主体	補給対象者	補給内容				担当部署 電話番号
			補給対象の内容	補給対象限度額	利子補給率	補給期間	
住宅建設資金等利子補給事業(住宅政策課)	千葉市	収入要件 ~ 600万円	耐震診断適用住宅 省エネ設備等	1,000万円 400万円	1.0% ~ 2.0%まで	5年	043 (245)5810
住宅建設資金利子補給事業(街づくり課)	富津市	収入要件 ~ 800万円 市税完納		1,000万円	0.50%	5年	0439 (80)1313

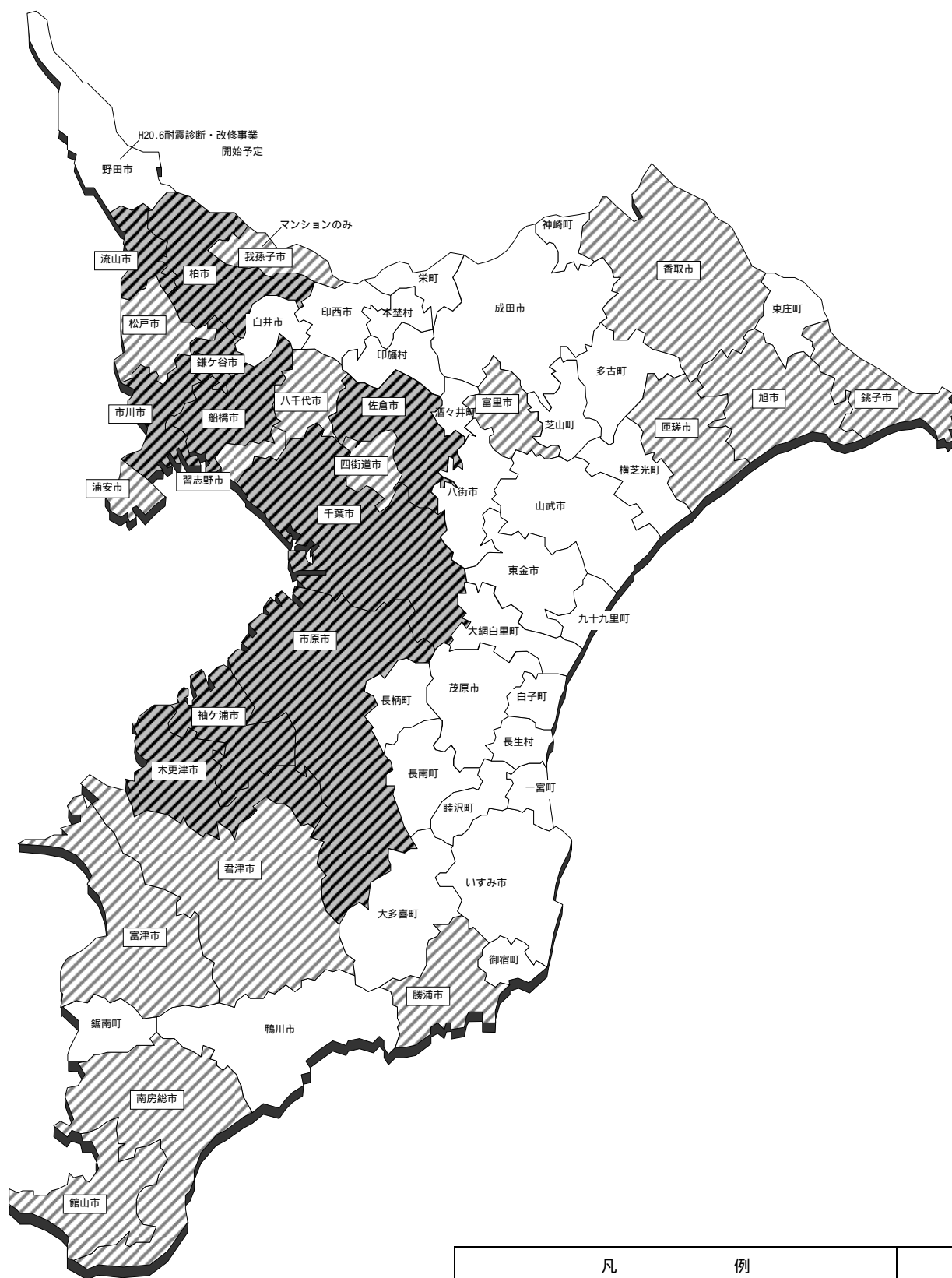
15. 住宅に対する耐震診断及び耐震改修補助事業実施市町村（平成20年5月1日現在）



凡 例		
	耐震診断、耐震改修を実施している市町村	10市
	耐震診断のみを実施している市町村	16市

16. 市町村別住宅施策担当課一覧

	市町村名	担当課	郵便番号	住 所	電話		FAX	
1	千葉市	住宅政策課	260-8722	千葉市中央区千葉港1-1	043-245-5849	(直)	043-245-5795	(直)
		住宅整備課			043-245-5847	(直)	043-245-5855	(直)
2	銚子市	都市整備課	288-8601	銚子市若宮町1-1	0479-24-8899	(直)	0479-22-3466	(代)
3	市川市	市営住宅課	272-8501	市川市八幡1-1-1	047-334-1338	(直)	047-336-8034	(直)
4	船橋市	住宅政策課	273-8501	船橋市湊町2-10-25	047-436-2713	(直)	047-436-2688	(代)
5	館山市	都市計画課	294-8601	館山市北条1145-1	0470-22-3610	(直)	0470-23-3116	(代)
6	木更津市	住宅課	292-8501	木更津市潮見1-1	0438-23-8598	(直)	0438-22-4736	(代)
7	松戸市	住宅政策課	271-8588	松戸市根本387-5	047-366-7366	(直)	047-366-2073	(直)
8	野田市	建築指導課	278-8550	野田市鶴奉7-1	04-7125-1111	(代)	04-7122-1558	(代)
9	茂原市	建設課	297-8511	茂原市道表1	0475-20-1539	(直)	0475-20-1605	(直)
10	成田市	営繕課	286-8585	成田市花崎町760	0476-20-1552	(直)	0476-22-4493	(直)
11	佐倉市	建築指導課	285-8501	佐倉市海隣寺町97	043-484-6168	(直)	043-486-2506	(直)
12	東金市	都市整備課	283-8511	東金市東岩崎1-1	0475-50-1150	(直)	0475-50-1298	(代)
13	旭市	都市整備課	289-2595	旭市二1920	0479-62-5895	(直)	0479-62-5395	(直)
		財政課			0479-62-5315	(直)	0479-63-4946	(代)
14	習志野市	住宅課	275-8601	習志野市鷲沼1-1-1	047-453-9296	(直)	047-453-9311	(直)
15	柏市	建築住宅課	277-8505	柏市柏5-10-1	04-7167-1147	(直)	04-7167-1561	(直)
16	勝浦市	都市建設課	299-5292	勝浦市新官1343-1	0470-73-6616	(直)	0470-73-8788	(直)
17	市原市	住宅課	290-8501	市原市国分寺台中央1-1-1	0436-23-9841	(直)	0436-21-1478	(直)
18	流山市	建築住宅課	270-0192	流山市平和台1-1-1	04-7150-6088	(直)	04-7159-0954	(直)
19	八千代市	建築指導課	276-8501	八千代市大和田新田312-5	047-483-1151	(代)	047-484-3315	(直)
20	我孫子市	住宅課	270-1192	我孫子市我孫子1858	04-7185-1111	(代)	04-7182-4329	(直)
21	鴨川市	都市建設課	296-8601	鴨川市横渚1450	04-7093-7835	(直)	04-7093-4145	(代)
22	鎌ヶ谷市	建築指導課	273-0195	鎌ヶ谷市初富928-744	047-445-1141	(代)	047-445-1400	(代)
23	君津市	建築指導課	299-1192	君津市久保2-13-1	0439-56-1293	(直)	0439-56-1626	(代)
24	富津市	建設課	293-8506	富津市下飯野2443	0439-80-1306	(直)	0439-80-1350	(代)
		街づくり課			0439-80-1313	(直)		
25	浦安市	住宅課	279-8501	浦安市猫実1-1-1	047-351-1111	(代)	047-353-4378	(代)
26	四街道市	建築課	284-8555	四街道市鹿渡無番地	043-421-6147	(直)	043-424-8921	(代)
27	袖ヶ浦市	都市計画課	299-0292	袖ヶ浦市坂戸市場1-1	0438-62-2111	(代)	0438-63-9670	(直)
28	八街市	都市整備課	289-1192	八街市八街ほ35-29	043-443-1430	(直)	043-442-6416	(直)
29	印西市	都市計画課	270-1396	印西市大森2364-2	0476-42-5111	(代)	0476-42-0028	(直)
30	白井市	都市計画課	270-1492	白井市復1123	047-492-1111	(代)	047-491-3510	(代)
31	富里市	都市計画課	286-0292	富里市七栄652-1	0476-93-1111	(代)	0476-93-2101	(直)
32	南房総市	管理課	299-2492	南房総市富浦町青木28	0470-33-1102	(直)	0470-20-4597	(代)
33	匝瑳市	都市整備課	289-2198	匝瑳市八日市場八793-2	0479-73-0091	(直)	0479-72-1117	(直)
34	香取市	都市計画課	287-0001	香取市佐原口2127	0478-50-1214	(直)	0478-54-7654	(直)
35	山武市	都市整備課	289-1392	山武市殿台296	0475-80-1191	(直)	0475-82-2107	(代)
36	いすみ市	都市計画室	298-8501	いすみ市大原7400-1	0470-62-1204	(直)	0470-63-1252	(代)
		建設課			0470-62-1272	(直)		

	市町村名	担当課	郵便番号	住 所	電話		FAX	
37	酒々井町	まちづくり課	285-8510	印旛郡酒々井町中央台4-11	043-496-1171	(代)	043-496-5765	(代)
		人権推進課					043-496-7541	(直)
38	印旛村	都市建設課	270-1693	印旛郡印旛村瀬戸554-1	0476-98-1114	(直)	0476-98-3042	(直)
39	本埜村	経済建設課	270-2392	印旛郡本埜村笠神2587	0476-97-1111	(代)	0476-97-3205	(代)
40	栄町	建設課	270-1592	印旛郡栄町安食台1-2	0476-95-1111	(代)	0476-95-4274	(代)
41	神崎町	まちづくり課	289-0292	香取郡神崎町神崎本宿163	0478-72-2114	(代)	0478-72-2110	(代)
42	多古町	建設課	289-2292	香取郡多古町多古584	0479-76-5407	(直)	0479-76-7144	(代)
43	東庄町	まちづくり課	289-0692	香取郡東庄町笹川い14713-131	0478-86-6074	(直)	0478-86-4051	(代)
44	大網白里町	都市整備課	299-3292	山武郡大網白里町大網115-2	0475-70-0366	(直)	0475-72-9107	(直)
		社会福祉児童課			0475-70-0330	(直)	0475-72-8322	(直)
45	九十九里町	まちづくり課	283-0195	山武郡九十九里町片貝4099	0475-70-3156	(直)	0475-76-7934	(直)
46	芝山町	都市計画課	289-1692	山武郡芝山町小池992	0479-77-3909	(直)	0479-77-3957	(代)
47	横芝光町	都市建設課	289-1793	山武郡横芝光町宮川11902	0479-84-1217	(直)	0479-84-2713	(代)
48	一宮町	建設課	299-4396	長生郡一宮町一宮2457	0475-42-1430	(直)	0475-40-1075	(代)
49	睦沢町	地域振興課	299-4492	長生郡睦沢町下之郷1650-1	0475-44-2507	(直)	0475-44-1729	(代)
50	長生村	建設課	299-4394	長生郡長生村本郷1-77	0475-32-2116	(直)	0475-32-1486	(代)
51	白子町	建設課	299-4292	長生郡白子町関5074-2	0475-33-2111	(代)	0475-33-4132	(代)
52	長柄町	事業課	297-0298	長生郡長柄町桜谷712	0475-35-2114	(直)	0475-35-4743	(直)
53	長南町	企画財政課	297-0192	長生郡長南町長南2110	0475-46-2113	(代)	0475-46-1214	(代)
		地域整備課			0475-46-3393	(直)	0475-46-3406	(直)
54	大多喜町	建設課	298-0292	夷隅郡大多喜町大多喜93	0470-82-2111	(代)	0470-82-2123	(直)
55	御宿町	建設環境課	299-5192	夷隅郡御宿町須賀1522	0470-68-6694	(直)	0470-68-7183	(代)
56	鋸南町	地域振興課	299-2192	安房郡鋸南町下佐久間3458	0470-55-4805	(直)	0470-55-0421	(直)

注) は市町村営住宅「有」、 は「無」を示す

千葉市の市営住宅担当課は、「住宅整備課」である

旭市の市営住宅担当課は、「財政課」である

富津市の市営住宅担当課は、「建設課」である

いすみ市の市営住宅担当課は、「建設課」である

酒々井町の町営住宅担当課は、「人権推進課」である

大網白里町の町営住宅担当課は、「社会福祉児童課」である

長南町の町営住宅担当課は、「地域整備課」である

17. 住宅に関する情報・相談窓口

1. 相談窓口等

(1) 相談窓口

	実施機関と窓口・住情報の概要	連絡先等
1	(財)住宅リフォーム・紛争処理支援センター ・住宅全般に関する電話相談を受け付けています。 ホームページ http://www.chord.or.jp/	電話相談 TEL 03-3556-5147 相談時間 10:00~12:00、13:00~17:00 (土、日、休日を除く)
2	千葉県福祉ふれあいプラザ「住宅改修相談」 ・住宅に関する素朴な質問から相談者に対応する設計例まで相談に応じます。(無料) ホームページ http://www.furepla.jp/others/about.html	電話相談 TEL 04-7165-2886 相談時間 10:00~16:00 相談日 毎週木曜日・金曜日
3	(財)ベターリビング ・優良住宅部品(BL部品)についての相談や、BL部品に対する苦情等について、電話相談を受け付けています。 ホームページ http://www.blhp.org/	電話相談 TEL 03-5211-0680 相談時間 10:00~12:00、13:00~17:00 (土、日、祝日、年末年始を除く)
4	千葉県建築家協会 ・身近な建築問題、疑問、トラブルや相談を受け付けています。 面接相談：毎月第一、第三木曜日午後(事前予約制) ホームページ http://www.chiba-kentikuka.jp/ (建築相談日のメール予約もできます。)	(事前予約制) 面接予約 TEL 043-225-5575 予約受付時間 10:00~12:00、13:00~17:00 (土、日、休日を除く)
5	(社)千葉県建築士事務所協会 ・建築に関する相談をEメールにより受け付けています。 質問は、高度な専門知識を有する担当建築士に事務局が分担し、御相談者へ電話を差し上げての回答となります。 ホームページ http://www.chiba-jk.or.jp/ (質問票を専用フォームにより送信してください。)	
6	(社)日本建築学会住まいづくり支援建築会議 ・「住まいネット相談」は、住まいを手に入れる前後を問わず、市民個人の住の相談に対処します。ただし、匿名や仮定の相談、現在訴訟している事件、訴訟しようとしている相談などで、日本建築学会の中立性を侵すおそれがあると判断される相談には応じられません。 「住まいネット相談」ホームページ http://news-sv.aij.or.jp/shien/s2a/consul-guidance.html	住まいづくり支援建築会議ホームページ上の「住まいネット相談」申し込み窓口にて、受付をいたします。 詳細は「住まいネット相談フローチャート」を御覧下さい。
7	千葉県県土整備部 建設・不動産課 ・宅地建物取引(売買・賃貸借)の、契約前の相談を受け付けています。 面接相談：毎週月曜日(事前予約制)(祝祭日の場合は休み) 相談時間：10:00~12:00、13:00~16:00	(事前予約制) 面接予約 TEL 043-223-3238 予約受付時間 9:00~17:00
8	(社)千葉県不動産鑑定士協会 ・不動産の価格・賃料などについての相談を受け付けています。 面接相談：毎月第一、第三水曜日(事前予約制) 相談時間：10:00~12:00 ホームページ http://chiba-kanteishi-kyoukai.or.jp/	(事前予約制) 問合せ等 TEL 043-222-5795 FAX 043-222-9528 予約受付時間 9:00~17:00
9	(独)住宅金融支援機構 「お客様コールセンター」 ・フラット35、機構融資、ご返済、技術基準に関する電話相談を受け付けています。 ホームページ http://www.jhf.go.jp/	電話相談 TEL 0570-0860-35(一般電話から) TEL 048-615-0420(IP電話、PHS等から) 相談時間 9:00~17:00 (祝日、年末年始を除く)
10	(独)住宅金融支援機構 「フィナンシャルプランニング相談」 ・住宅取得のための総費用、資金計画・ローン返済計画のチェックポイント等について、相談を受け付けています。 面接相談：相談日は、電話又はホームページにより事前にご確認ください。	問合せ等 TEL 03-5800-8170(首都圏支店)
11	マンションリフォーム推進協議会 ・マンションのリフォームに関する様々な疑問についての相談をFAXにて受け付けています。 ホームページ http://www.repco.gr.jp/j/p/index.html (相談票の印刷又はPDFファイルをダウンロードできます。)	相談票送付先 FAX 03-3265-4863

	実施機関と窓口・住情報の概要	連絡先等
12	(社)再開発コーディネーター協会 「マンション建替相談室」 ・マンションの建替えや耐震改修の進め方に関する相談について、電話、FAX、Eメールによる相談及び面接相談（事前予約制）を受け付けています。 ホームページ（ http://www.urca.or.jp/index.htm ） メール相談アドレス： mansion@urca.or.jp	電話相談 TEL 03-3437-0261 FAX相談 FAX 03-3432-8908 相談日 月～金曜日（祝祭日休） 受付時間 10：00～16：00
13	日本司法支援センター（法テラス） ・法的トラブルの紛争解決に役立つ情報や法律サービスを提供する各種相談機関の窓口情報を提供します。 また、資力の乏しい方を対象に無料法律相談も実施しています。 ホームページ http://www.houterasu.or.jp/ （メールによる情報提供も受け付けています。）	法テラスコールセンター 電話相談 TEL 0570-07-8374 相談時間 平日：9：00～21：00 土曜日：9：00～17：00
14	千葉司法書士会 ・千葉司法書士会館3階他で、登記・相続に関する無料法律相談を行っています。 （詳細については、お電話にてお問い合わせ下さい。） 面接相談：毎週土曜日（事前予約制） 相談時間 10：00～12：00、13：00～15：00 ホームページ http://chiba.shihoshokai.or.jp/	（事前予約制） 面接予約 TEL 043-204-8333 （8月、12月及び土曜日が祝日の場合を除く）
15	県庁総合企画部 報道広報課 広聴室 ・県庁舎及び各県民センター（事務所）において、弁護士による法律相談を行っています。（事前予約制） ホームページ http://www.pref.chiba.lg.jp/	県庁、各センター（事務所）とも、相談予約日時と相談日が決められています。 あらかじめ電話又はホームページによりご確認ください。
	面接相談 県庁総合企画部報道広報課 広聴室 毎月3回	TEL 043-223-2249・2250
	葛南県民センター 県政情報課 毎月1回	TEL 047-424-8368
	東葛飾県民センター 県政情報課 毎月1回	TEL 047-365-3008
	北総県民センター 県政情報課 毎月1回	TEL 043-483-1112
	北総県民センター 香取事務所 毎月1回	TEL 0478-54-6811
	北総県民センター 海匠事務所 毎月1回	TEL 0479-64-0597
	東上総県民センター 県政情報課 毎月1回	TEL 0475-25-7830
	東上総県民センター山武事務所 奇数月1回	TEL 0475-55-3861
	東上総県民センター夷隅事務所 奇数月1回	TEL 0470-82-3935
南房総県民センター 県政情報課 奇数月1回	TEL 0438-23-4812	
南房総県民センター安房事務所 毎月1回	TEL 0470-22-7222	
16	千葉県弁護士会「法律相談センター」 ・法律全般（サラ金等の債務整理事件を除く）について、弁護士による法律相談を受け付けています。 （有料、事前予約制） 面接相談：10：00～16：00（平日） 夜間・土日相談「ヨルンド」 17：00～20：00（平日の夜間） 10：00～17：00（土曜日） ホームページ http://www.chiba-ben.or.jp/	（事前予約制） 面接予約受付 TEL 043-227-8954 「ヨルンド」は前日までに要予約
17	千葉県消費者センター ・悪質契約、契約のトラブル、商品の選択等、消費生活に関するさまざまな苦情や問い合わせについて、電話相談を受け付けています。	電話相談 TEL 047-434-0999 相談時間 9：30～12：00、13：00～16：00 （土、日、休日を除く）
18	千葉県警察本部「相談サポートコーナー」 ・住宅リフォーム詐欺等の犯罪被害に関する相談について、電話・面接による相談を受け付けています。	電話相談 TEL 043-227-9110 （又は短縮ダイヤル #9110） 相談時間 8：30～17：30 （土、日、祝祭日を除く）

(2) 紛争処理機関

	各機関の概要	連絡先等
19	<p>建設工事紛争審査会</p> <hr/> <p>・工事瑕疵や請負代金の未払いなどのような「工事請負契約」の解釈又は実施をめぐる建設業者との紛争について、弁護士と専門的知識を有する建築士、学識経験者から構成される審査会が、専門的かつ公正、中立的な立場で紛争の解決にあたります。 申請には、手数料が必要です。</p>	<p>千葉県県土整備部 建設・不動産業課 電話相談 TEL 043-223-3108</p>
20	<p>指定住宅紛争処理機関（千葉県弁護士会住宅紛争審査会）</p> <hr/> <p>・以下の、の住宅について、建設工事の請負契約又は売買契約に関する紛争に関し、弁護士会の内部に設置されている指定住宅紛争処理機関が、紛争の解決にあたります。 申請には、手数料（1万円）が必要です。</p> <p>「住宅の品質確保の促進等に関する法律」に基づく住宅性能表示制度により、「建設住宅性能評価書が交付された住宅」 「住宅瑕疵担保履行法」に基づく「保険付住宅」</p>	<p>はじめに、(財)住宅リフォーム・紛争処理支援センターの電話相談を受けてください。 TEL 03-3556-5147</p> <p>(千葉県弁護士会) TEL 043-227-8431 FAX 043-225-4860</p>
21	<p>簡易裁判所（民事調停）</p> <hr/> <p>・民事上の紛争全般について、裁判官と一般市民から選ばれた調停委員で構成された調停委員会が紛争の解決にあたります。 ・申立ては原則として、紛争の相手方の住所地を管轄する簡易裁判所において行います。 ・申立には、申立書のほか、申立手数料と当事者呼出費用等が必要です。</p>	
	<p>ホームページ http://www.courts.go.jp/</p>	

2. 情報提供窓口

(1) 賃貸住宅の募集情報

	募集概要	実施機関、連絡先等
1	・千葉県県営住宅の募集情報等 (県営住宅についての募集情報の提供や、入居者からの問合せに対応しています。)	千葉県住宅供給公社 募集について：TEL 043-222-9200 管理について：TEL 043-222-9182 修繕について：TEL 043-222-9711 問合せ時間 8：30～17：15 (土、日、祝日及び12/29～1/3を除く)
	ホームページ http://www.chiba-kousya.or.jp/	
2	・県内市町村営住宅の募集情報	各市町村の住宅施策担当課 「本書」P81～82頁をご覧ください。 市町村営住宅の有無の確認もできます。
3	・千葉県住宅供給公社が供給する賃貸住宅の募集情報等 (公営住宅の入居資格要件を超える収入階層向けの住宅です。)	千葉県住宅供給公社 問合せ先 TEL 043-227-5673 問合せ時間 月～金曜日：9：00～18：00 土・日・祝日：9：00～17：00 (12/29～1/3を除く)
	ホームページ http://www.chiba-kousya.or.jp/	
4	・(独)都市再生機構が供給する賃貸住宅の募集情報等 (資格要件に最低収入等の設定があります。)	(独)都市再生機構「募集販売本部」 問合せ先 TEL 03-3347-4375 問合せ時間 9：30～18：00 (祝日を除く)
	ホームページ http://www.ur-net.go.jp/	
5	・特定優良賃貸住宅(中堅所得者向けの良質なファミリータイプの公的賃貸住宅。収入が一定の基準の範囲で自ら居住するための住宅を必要としている方に、県と国が家賃の一部を一定期間補助することにより、入居者の家賃負担を軽減しています。)の募集情報等	千葉県住宅供給公社「総合案内所」 問合せ先 TEL 043-227-5673(12/29～1/3を除く) 問合せ時間 月～金曜日：9：00～18：00 土・日・祝日：9：00～17：00 業務課 TEL 043-227-5164 8：30～17：15
	千葉県県土整備部 住宅課 問合せ先 TEL 043-223-3229 問合せ時間 FAX 043-225-1850 9：00～17：00 (土、日、祝日を除く)	
6	・雇用促進住宅(独立行政法人 雇用・能力開発機構が設置・運営し、就職や転勤等で現住所からの通勤が困難な方、職業の安定のために住宅の確保が必要であると公共職業安定所長が認める方が利用できる住宅)の募集情報	(財)雇用振興協会東京支社「業務第1課」 問合せ先 TEL 03-3526-7414 問合せ時間 9：15～17：30 (土、日、祝日を除く)
	ホームページ http://www.e-d-a.or.jp/cgi-bin/index.html	
7	・シルバーハウジング(高齢者の生活特性に配慮した設備を備え、生活相談員を配置して、福祉サービスが適切に受けられるよう配慮した公的賃貸住宅)の募集情報	県営住宅：千葉県住宅供給公社 問合せ先 TEL 043-222-9200 問合せ時間 8：30～17：15 (土、日、祝日及び12/29～1/3を除く)
8	・バリアフリー化等による高齢化対応の設備を備えた公営住宅の募集情報	千葉県県土整備部 住宅課 問合せ先 TEL 043-223-3229 FAX 043-225-1850 問合せ時間 9：00～17：00 (土、日、祝日を除く)
9	・高齢者向け優良賃貸住宅(高齢者の身体機能に対応した設計・設備を備え、緊急時に対応したサービスを受けられる等、高齢者に配慮した公的賃貸住宅)の募集情報	千葉県県土整備部 住宅課 問合せ先 TEL 043-223-3229 FAX 043-225-1850 問合せ時間 9：00～17：00 (土、日、祝日を除く)
10	・高齢者円滑入居賃貸住宅(高齢者の入居を拒まない賃貸住宅)として登録されている住宅の情報	千葉県県土整備部 住宅課 問合せ先 TEL 043-223-3229 FAX 043-225-1850 問合せ時間 9：00～17：00 (土、日、祝日を除く)
	ホームページ http://www.koujuuzai.or.jp/ (全国の登録情報が閲覧できます。)	

(2) 住情報を提供する県機関及び公的サイト等

	住情報の概要	連絡先等
1	「住まい情報プラザ」 ・県営住宅等、公的機関が募集する賃貸住宅等の案内や、住まいに関する専門相談窓口等の情報提供等を行っています。	千葉県住宅供給公社総合案内所内 問合せ先 TEL 043-223-3266 FAX 043-223-0003 問合せ時間 月～金曜日：9：00～18：00 土・日・祝日：9：00～17：00 (12/29～1/3を除く)
2	「宅地建物業者名簿の閲覧」 ・千葉県知事の免許業者と千葉県に本店のある大臣免許業者について、業者名簿と免許申請書の閲覧ができます。業者が免許を受けているかの確認、その業者の行政処分歴等を把握するための参考資料とすることができます。	千葉県県土整備部 建設・不動産課 問合せ先 TEL 043-223-3238 受付時間 (月～金曜日) 9：00～11：30、13：00～16：30 (休祭日・年末年始を除く)
3	「建設業許可申請書等の閲覧」 ・千葉県知事の許可業者と、千葉県に本店のある国土交通大臣許可業者について、建設業許可に係る申請書類の閲覧ができます。	千葉県県土整備部 建設・不動産課 問合せ先 TEL 043-223-3110 閲覧日時 月・火・木・金曜日 (祝日・年末年始を除く) 9：00～12：00、13：00～17：00
4	「公共賃貸住宅インフォメーション」 ・全国の公共賃貸住宅(公営・特優賃・公団・公社住宅)の団地や募集情報を検索することができるインターネット上のサイトです。	(財)住宅産業研修財団 「H I C 事業部」 問合せ先 TEL 03-3508-4555 問合せ時間 9:00～18:00 (土、日、祝日を除く)
ホームページ http://www.kokyo-chintai.jp/		
5	「住まいの情報発信局」 ・住宅関係の団体や公的機関で構成される運営協議会により運営される住宅に関するポータルサイトで、住宅相談窓口、性能表示制度、住まいづくりの一般的知識等、一般の方から住まいの専門家まで幅広く対応した情報発信を行っています。	(財)住宅産業研修財団「住宅情報提供協議会」
ホームページ http://www.sumai-info.jp/		
6	「住宅なんでも情報まっぴ」 ・住まいづくりのための、資金計画、契約・税金・性能等の情報発信サイト。	(独)住宅金融支援機構
ホームページ「住宅なんでも情報まっぴ」 http://www.jhf.go.jp/jumap/index.html		
7	「住宅情報総合データベースサイト」 ・消費者及び事業者の双方を対象に住宅部品・部材、住宅メーカー・工務店の施工例、地域の工務店の紹介等の情報が掲載されています。	(財)住宅産業研修財団「H I C 事業部」 問合せ先 TEL 03-3508-4555 問合せ時間 9:00～18:00 (土、日、祝日を除く)
ホームページ http://www.hic.or.jp/		
8	「リフォネット」 ・(財)住宅リフォーム・紛争処理支援センターが運営する住宅リフォームに関する幅広い情報を提供するサイトです。 住宅リフォーム推進協議会が定めた「住宅リフォーム事業者倫理憲章」を遵守することを約束した事業者情報を登録し、その情報を提供するほか、電話による住宅リフォームに関する相談等に応じています。	(財)住宅リフォーム・紛争処理支援センター
ホームページ http://www.refonet.jp/		
9	・マンション管理に関する法令やQ & A、セミナーの開催案内等、マンション管理に関する情報が掲載されています。	(財)マンション管理センター
ホームページ http://www.mankan.or.jp/		
10	・高齢社会に対応した住宅・生活関連サービス等に関する様々な情報が掲載されています。	(財)高齢者住宅財団
ホームページ http://www.koujuuzai.or.jp/		

(3) 県の担当課

	担当課と概要	連絡先等
1	千葉県総務部税務課	TEL 043-223-2116
	・不動産取得税に関する事	FAX 043-225-4576
2	千葉県県土整備部 都市計画課	TEL 043-223-3245
	・開発行為等に関する事	FAX 043-222-7844
3	千葉県県土整備部 建設・不動産業課	
	・建設業法に関する事	TEL 043-223-3108 (建設業)
	・宅地建物取引業法等に関する事	TEL 043-223-3238 (不動産業)
		FAX 043-225-4012
4	千葉県県土整備部 建築指導課	
	・住宅の建築基準・バリアフリー・省エネに関する事	TEL 043-223-3188 (建築基準・バリアフリー・省エネ)
	・環境配慮型住宅に関する事	TEL 043-223-3181 (環境配慮型住宅)
	・住宅の耐震に関する事	TEL 043-223-3183 (耐震)
		FAX 043-225-0913
5	千葉県県土整備部 住宅課	
	・住宅の防犯性能に関する事	
	・住宅の性能表示制度に関する事	
	・特定優良賃貸住宅及び高齢者向け優良賃貸住宅に関する事	TEL 043-223-3229 (防犯性能、性能表示、特優賃、高優賃、マンション)
	・マンションの管理の適正化に関する事	
	・県営住宅の整備に関する事	TEL 043-223-3271、3227 (県営住宅整備)
	・県営住宅の管理に関する事	TEL 043-223-3222 (県営住宅管理)
		FAX 043-225-1850

17. 用語解説

あ

あすのちばを拓く10のちから

「千葉からの『変革と創造』」を受け、平成16年3月に策定され、平成18年3月に改定された、県政運営の中長期的な基本方針。「生きるちから」、「発展する経済のちから」、「ともに育つちから」など10のちからごとに県全体の「地域力・県民力」を可能な限り強め、発展させようとするもの。

N P O

民間非営利組織の意。行政や民間企業に属さず、社会的に必要な公益活動をする市民による非営利の民間組織。平成10年12月のN P O法（特定非営利活動促進法）の施行により、非営利団体の法人格の取得や、基本財産の保全・管理、職員の雇用の安定などを容易にし、社会的信用を高めて団体活動を行いやすくすることなどが図られた。

か

改良住宅

「住宅地区改良法」に基づき、不良住宅が密集する地区の改良事業の施行によって、居住する住宅を失う世帯のために、事業の施行者である地方公共団体が建設する住宅。

居住水準

世帯の人員や構成に応じて設定された住宅の床面積や居室の条件、住宅設備、室構成などの基準をいう。住生活基本計画では、全国計画、千葉県計画ともに以下の4つを定めている。

住宅性能水準

居住環境水準

誘導居住面積水準

最低居住面積水準

居住環境水準

地域の実情に応じた良好な居住環境のための指針となるものであり、安全・安心や美しさ・豊かさなどの項目からなる。それぞれの項目が、地域における居住環境の整備、誘導等の方向性を示すための要素となる。

グループホーム

高齢者や障害者などが介護スタッフとともに地域の中で自立的な共同生活をする施設。各人の能力に応じて食事の支度や掃除・洗濯などの役割を担う。

県営住宅ストック活用計画

県営住宅ストックの有効活用を図るため、ストックの整備目標、活用方針、改善や建替等の活用の方策等について定める計画。

公営（県営・市町村営）住宅

「公営住宅法」に基づいて、地方公共団体が供給する住宅。住宅に困窮する低所得者等に低廉な家賃で賃貸されている住宅。

公営住宅制度

昭和26年に創設された公営住宅の建設・管理等に関する法律に基づく制度。平成8年5月に改正され、高齢者等に対する入居資格の緩和や収入超過者に対する応分の家賃負担、供給に際しての借上・買取方式の導入などの見直しが行われた。

高齢者円滑入居賃貸住宅（高円賃：こうえんちん）

高齢者であることを理由に入居を拒まない賃貸住宅として、都道府県知事の登録を受けた民間の賃貸住宅。「高齢者の居住の安定確保に関する法律」に基づき、平成13年10月制度化された。高齢者円滑入居賃貸住宅の情報は、県庁住宅課で登録簿の閲覧が可能なほか、(財)高齢者住宅財団のホームページでも概略を検索できる。

高齢者専用賃貸住宅（高専賃：こうせんちん）

「高齢者円滑入居賃貸住宅」のうち、賃借人を高齢者に限るものとして都道府県知事の登録を受けた賃貸住宅。住居内の設備や提供するサービス等、高円賃に比べ詳細で正確な情報が登録される。「高齢者の居住の安定確保に関する法律施行規則」に基づき、平成17年12月に制度化された。

高齢者向け優良賃貸住宅（高優賃：こうゆうちん）

平成10年度に公営住宅を補完する形で、高齢者の安全かつ安定した居住を確保することを目的に創設された制度。平成13年に新たに制定された「高齢者の居住の安定確保に関する法律」に位置づけられた。民間の土地保有者等が事業者となり、国、県、市町村が建設費補助を行うことにより、バリアフリー化や緊急対応サービスが義務付けられた高齢者向けの優良な賃貸住宅を供給するもの。

公社住宅

昭和40年に制定された地方住宅供給公社法に基づいて供給される住宅。その業務は分譲住宅、賃貸住宅、宅地分譲の供給等であり、公営住宅と公団住宅の中間の収入階級層を対象としている。

公団住宅

UR賃貸住宅の欄を参照。

コーポラティブ・ハウジング

協同組合方式によって建築する区分所有方式の住宅のこと。コープ住宅ともいう。志向を同じくする複数の人が建設組合を設立し、協同して敷地の取得や建物の企画・設計、建築工事の発注等を自力で行い、住宅を取得し管理する。ヨーロッパでは2世紀にわたる歴史を持ち、旧西ドイツで約100万戸、スウェーデンでは約50万戸の実績がある。わが国に登場したのは1968年頃で、最近では建築士や民間ディベロッパー等が企画して参加者を募り、敷地の購入を斡旋したり、建物の企画・設計に対する助言や、設計を請け負うケースも多い。

コミュニティ

人々が共同体意識を持って共同生活を営む一定の地域、およびその人々の集団。地域社会。共同体。

コレクティブ・ハウジング

独立した住戸部分と、食事やだんらんができる協同の空間を併用した住宅のこと。もともとは北欧を中心に発展してきた居住スタイルで、共同の食事運営に関するなんらかの義務が居住者に課せられていること、屋内で居住者間の密接なふれあいがあること、全ての人に開かれていること、私的な専用住戸が完備していることなどが要件とされる。居住者の種別によって、高齢者型や多世代型がある。

最低居住面積水準

世帯人数に応じて、健康で文化的な住生活を営む基礎として必要不可欠な住宅の面積に関する水準。住生活基本計画(全国計画)で定められている。その面積(住戸専用面積・壁芯)は以下のとおり。

- (1) 単身者：25㎡
- (2) 2人以上の世帯：10㎡×世帯人数+10㎡

三位一体改革

地方が自らの創意工夫と責任で政策を決め、自由に使える財源を増やし、自立できるようにするため、以下の3つを一体として進める改革。

国庫補助金負担金改革， 地方交付税の見直し， 地方への税源移譲、
平成18年度までに、以下の成果があった。

- 国庫補助負担金改革 約4.7兆円
- 地方交付税改革 約5.1兆円
- 税源移譲 約3兆円

市街地再開発事業

「都市再開発法」に基づき、既成市街地の土地の高度利用と都市機能の更新とを図るため、地区内の建物を除却して中高層の建築物に建て替え、併せて広場・公園などの確保や道路など公共施設の整備を一体的に行う事業。

住情報

住宅取得に関する建築技術や法規制、税制、金融などの専門分野の情報に加え、耐震性の向上や増改築、維持・管理など、多方面に渡る住まいの情報全般を指す。

終身建物賃貸借制度

「高齢者の居住の安定確保に関する法律」に基づき、高齢者が終身にわたり安心して賃貸住宅に住み続けられる仕組みとして、平成13年10月に制度化された。バリアフリー化された住宅を高齢者に終身にわたって賃貸する事業を行う場合、事業者はあらかじめ都道府県知事の認可を受けることで、賃借人が死亡するまで継続し、死亡した時終了する(相続を排除する)賃借人本人一代限りの賃貸借契約を結ぶことができる。

住生活基本法

国民に安全かつ安心な住宅を十分に供給するための住宅政策の指針となる法律で、平成18年6月に公布・施行された。

住生活基本法の基本理念には、住生活の基盤である良質な住宅の供給、良好な居住環境の形成、居住のために住宅を購入する者等の利益の擁護・増進、居住の安定の確保、の4つが謳われている。また、国・地方公共団体、事業者の責務、関係者相互の連携及び協力等、基本的施策が定められている。

住生活基本法に基づき、施策の基本的方針、全国的見知からの目標、目標達成のための基本的施策、政策評価の実施等を示した平成27年までの「全国計画」が平成18年9月に定められた。

また、この全国計画を踏まえ県では、区域内の施策の基本的方針や地域特性に応じた目標、目標達成のための基本的な施策、公営住宅の供給の目標量などを定めた「千葉県住生活基本計画」を平成19年3月に定めた。

住生活総合調査（旧：住宅需要実態調査）

居住環境を含めた住生活全般に関する実態や、居住者の意向・満足度等を総合的に把握するため、全国的に実施する調査。従来は住宅需要実態調査という名称で5年ごとに行われてきた。住生活基本法の施行等を受けて名称が変更され、内容を拡充し実施される予定（平成20年12月1日現在時点での調査を予定）。また、住生活基本計画の評価・見直しを行う際の基礎資料となる。

住宅確保要配慮者に対する賃貸住宅の供給の促進に関する法律（通称：住宅セーフティネット法）

住宅確保要配慮者（低所得者、被災者、高齢者、障害者、子育て世帯、等）に対する賃貸住宅の供給の促進に関する施策の基本となる事項等を定めた法律。平成19年7月公布・施行。

公的賃貸住宅の適切な供給の促進及び民間賃貸住宅への円滑な入居の促進に必要な施策の実施に関する国及び地方公共団体の責務等が定められている。

住宅瑕疵担保履行法

「特定住宅瑕疵担保責任の履行の確保等に関する法律」の略称。「住宅の品質確保の促進等に関する法律」に基づく新築住宅における10年間の瑕疵担保責任の履行を確実なものとするため、新築住宅の請負人や売主に瑕疵担保責任履行のための資力確保措置を義務付け、発注者や買主の利益の保護等を目的とする法律。平成19年5月公布、平成20年4月より一部施行されている。

住宅建設計画法

住宅の建設に関し、総合的な計画を策定することにより、その適切な実施を図ることを目的として、昭和41年に制定された法律。住宅建設五箇年計画（法に基づき、国民の住生活が適正な水準に安定するまでの間、5年ごとに作成される政府の住宅建設計画。計画には、達成すべき居住水準・建設戸数などの目標を定める。）等の実施についての国・地方公共団体等の責務等を定めている。しかし、国民の住生活が適正な水準に安定したため、平成18年6月に住宅建設計画法にかわる法律として「住生活基本法」が制定され、住宅建設計画法は廃止された。

住宅性能水準

居住者ニーズ及び社会的要請に応える機能・性能を有する良好な住宅ストックを形成するための指針となるもの。居室構成などの基本的機能、耐震性、防火性などの居住性能、環境性能や外観といった外部性能、の3機能からなる。

住宅性能表示制度

平成12年4月に施行された「住宅の品質確保の促進等に関する法律」に基づく制度で、住宅の性能を、第三者機関が国の基準に基づいて評価し、その結果を表示する制度。表示される性能は構造耐力、遮音性、省エネルギー性など10分野で、等級や数値などによって示される。

住宅ストック

ストックとは「在庫」を意味する英単語であり、ここではその時点における既存の住宅（の数）等を表す。

住宅・土地統計調査

住宅及び世帯の居住実態における現状と推移を把握するため、総務省統計局が昭和23年以来5年ごとに実施している調査。最近の調査は平成15年に実施された。国勢調査が全数調査であるのに対し住宅統計調査は標本調査である。

住宅の品質確保の促進等に関する法律

住宅に関するトラブルを未然に防ぎ、万一のトラブルの際にも消費者の立場から紛争を速やかに処理できるよう、新築住宅の瑕疵担保期間10年間の義務付け、住宅性能表示制度の創設、住宅紛争処理体制の整備等を定めた法律。平成12年4月に施行された。

住宅マスタープラン

地方公共団体が地域特性に応じた住宅整備を図るため定める計画。住宅事情等に係る現状分析、住宅対策の課題の整理及び住宅対策の基本的方向及び地域特性に応じた具体的施策の展開方針等からなる。

千葉県では、平成13年に策定した住宅マスタープランを見直し、平成18年6月に公布・施行された住生活基本法に基づく新たな住生活基本計画を平成19年3月に策定した。

重点供給地域

住宅の供給等及び住宅地の供給を重点的に図るべき地域。従来は大都市法に基づく「住宅及び住宅地供給計画」に位置づけていたが、平成18年の住生活基本法の制定と大都市法の改正により、都道府県住生活基本計画に位置づけることとなった。

主世帯

1つの住宅に1世帯が住んでいる場合、その世帯を指して「主世帯」という。1世帯に2世帯以上が住んでいる場合には、そのうち主な世帯を主世帯といい、ほかの世帯を「同居世帯」という。主世帯数は言い換えると、居住世帯のある住宅数。

少子化

生まれる子どもの数が減少すること。わが国では、第2次ベビーブームといわれた1973年以降、出生率はほぼ毎年低下を続けている。

シルバーハウジング

高齢者が自立して快適に過ごすことのできるような設備を備えた公営住宅のこと。住宅のバリアフリー化、ライフサポートアドバイザー（LSA：生活援助員）による入居者に対する安否の確認、生活相談・緊急時の対応・疾病時の一時的家事援助などの生活支援など、ハード・ソフトの両面から、適切な福祉サービスを受けられるよう配慮されている。

新耐震基準

昭和56年に導入された「新耐震基準」に基づいた設計。構造や高さに応じた設計基準、弾性設計などの設計法等が、建築基準法施行令に盛り込まれている。

増改築相談員

住宅の新築工事またはリフォーム工事に関する実務経験を10年以上有し、住宅リフォームに関する所定の研修・考査を修了し、(財)住宅リフォーム・紛争処理支援センターに登録している者。一定の経験・専門知識を有する増改築相談員が、施主のための相談業務を行い、必要に応じて助言や援助を行うことにより、住宅リフォームの健全な普及促進を目的としている。

耐震診断・改善

地震に対する住宅の耐震性能をチェックし、耐震性に不安がある場合に早期の補強を図ることを目的としたもの。木造住宅に関しては、(財)日本建築防災協会等から一般の市民でも自分で行える「わが家の耐震診断」、建築士を対象とした「木造住宅の耐震精密診断と補強方法」等が刊行されている。

地域優良賃貸住宅（地優賃：ちゆうちん）

高齢者、障害者、子育て世帯等向けの居住環境が良好な賃貸住宅の供給の促進を目的に、特優賃・高優賃の両制度を再編して施策対象を重点化し、整備費や家賃減額に対する助成を行う制度。国の要綱に基づき、平成19年9月に制度化された。

地域優良分譲住宅

住宅マスタープランに基づき供給される一定の良質な分譲住宅について、住宅金融公庫等の融資の優遇や地方公共団体の利子補給を連携して行い、住宅購入者の負担の軽減を図る制度。

地価公示

地価公示法に基づき、国土交通省による土地鑑定委員会が毎年1月1日時点での標準地の価格を公示するもの。調査は昭和46年から毎年実施されている。

千葉からの「変革と創造」

平成14年6月に発表された、中長期的な視点に立った今後の県政運営の基本理念。以下の5つを柱とする。

- (1) 県民一人ひとりがいきいきとする暮らしの創造
- (2) 循環型社会をめざすみどりの変革
- (3) たゆみなく挑戦する産業の創造
- (4) ゆるぎない世界の中の千葉の創造
- (5) スリムで効率的な県庁への経営変革

定期借家制度

平成11年12月に成立した「良質な賃貸住宅等の供給の促進に関する特別措置法」に伴い創設された制度。賃貸借契約の期間満了時に更新がなく契約を終了できる借家権を認めたもの。ファミリー世帯向けの賃貸住宅の供給など、バランスのとれた賃貸住宅市場の形成を目的としている。

特定公共賃貸住宅（特公賃：とっこうちん）

地域の住宅事情により、地方公共団体自ら公営住宅とは異なる世帯や所得層に対して賃貸住宅を供給する制度。地域の住宅事情によって、民間の供給だけでは良好な賃貸住宅の不足が想定される場合、地方公共団体が自ら特定公共賃貸住宅を供給することが認められる。

特定優良賃貸住宅（特優賃：とくゆうちん）

中堅ファミリー層を主な対象に、良質な賃貸住宅の供給を目的とした制度。地方公共団体が民間の優良な賃貸住宅を借り上げ、または直接供給するもので、建築主等は建設費の助成を受けられる。入居者は市場家賃より低い家賃で入居でき、その差額を国及び地方自治体で助成する。

な

ノーマライゼーション

高齢者も若者も、健常者も障害者も、誰もが人間として普通の生活を送るため、ともに暮らしともに生きる社会こそがノーマルであるという考え方。隔離思想に対する反語的意味を持つ。

は

バリアフリー（化）

公共の建築物や道路、個人の住宅等において、高齢者や身体障害者の利用に配慮した仕様をいう。具体的には、車椅子で通行可能な道路や廊下の幅の確保、段差の解消、警告床材、手すり、点字の案内版の設置等があげられる。

バリアフリー新法(高齢者、障害者等の移動等の円滑化の促進に関する法律)

ハートビル法と交通バリアフリー法を統合・拡充し、平成18年12月に公布・施行された。特定建築物、旅客施設、道路、公園等についての移動等円滑化基準への適合義務、市町村が定める重点整備地区における移動等の円滑化の重点的・一体的な推進などを定めている。

HOPE計画

HOPEは、HOusing with Proper Environment の略。今後の住宅政策の「希望」という意味もこめて命名された。市町村が主体となり、地域の発意と創意に基づき地域固有の自然や伝統、文化、産業などの特性を生かしながら、将来に継承し得る質の高い居住空間の整備に取り組むための計画をいう。

ま

マンションの管理の適正化の推進に関する法律

マンションにおける良好な居住環境の確保を図るため、管理組合による管理の適正化を確保するための施策と、マンション管理士資格、マンション管理業の適正化などが定められた法律。平成12年12月に施行された。

マンションリフォームマネジャー

主に専有部分のリフォームについて、居住者や管理組合への専門的なアドバイザーとしての役割や、工事の施工に際して、調整・指導・助言などのマネジャーとしての役割を担う者。マンションリフォームの実施に際し、トラブルの未然防止や質の確保等を目的に、(財)日本住宅リフォームセンターが認定する資格である。

民間住宅の借上・買取による公営住宅

土地保有者等の建設する民間住宅の借上げや、市街地再開発等により供給される住宅等の買取りを自治体が行い、公営住宅として供給する制度。現行の公営住宅制度を補完し、多様な供給手法により低額所得者や高齢者等の住宅に困窮する世帯に良好な賃貸住宅を供給するため、平成8年に導入された。県内では船橋市営住宅などで供給例がある。

や

ユニバーサルデザイン

まちづくりや商品化にあたり、だれもが快適で使いやすいデザインを、初めから取り入れておこうという考え、またはそのデザイン。

誘導居住面積水準

豊かな住生活の実現の前提として、多様なライフスタイルに対応するために必要と考えられる住宅の面積に関する水準。都市の郊外及び都市部以外の一般地域における戸建住宅居住を想定した一般型誘導居住面積水準と、都市の中心及びその周辺における共同住宅居住を想定した都市居住型誘導居住面積水準からなる。その面積（住戸専用面積・壁芯）は以下のとおり。

(1) 一般型誘導居住面積水準

単身者：55㎡

2人以上の世帯：25㎡×世帯人数+25㎡

(2) 都市居住型誘導居住面積水準

単身者：40㎡

2人以上の世帯：20㎡×世帯人数+15㎡

UR賃貸住宅（旧公団住宅）

日本住宅公団設立以降、主に大都市圏の住宅難を解決するために供給されてきた住宅。都市基盤整備公団が解散し、独立行政法人都市再生機構が発足したことに伴い、UR賃貸住宅として、大都市圏を中心に良質な住宅ストックの形成に向け、都心居住の推進や高齢者居住の安定確保、子育て環境の整備等、住宅政策上の課題への対応を進めている。

5

ライフスタイル

人生観・価値観・習慣などを含めた生活の様式。

ライフステージ

年齢にともなって変化する生活段階のこと。

リバースモーゲージ

住宅や土地などの資産を担保に、老後の生活に必要な資金の融資を受け、死後その資産（住宅など）を売却してその返済に充てる制度のこと。

平成20年10月発行

2008年 千 葉 県 の 住 宅

編集発行 千葉県県土整備部住宅課

〒260-8667 千葉市中央区市場町1番1号

TEL 043-223-3255 FAX 043-225-1850